

EXPEDIÇÃO DESAFIANDO LIMITES PERCORRE CAMINHO DE CORA EM ITABERAÍ

PREFEITURA REALIZADA CONFERÊNCIA MUNICIPAL DE ASSISTÊNCIA SOCIAL

Na Conferência Municipal de Assistência Social foram tratados temas como políticas públicas de assistência social e propostas eficazes para o fortalecimento do Sistema Único de Assistência Social (SUAS). **Página 8.**

PONTE SOBRE O CÓRREGO CABRINHA SERÁ RECONSTRUÍDA



O produtor rural Uplínio Faria transportou a estrutura da ponte, que já está no local

O prefeito de Goiás, Aderson Gouvea, se reuniu com produtores rurais residentes na região para estabelecer uma parceria entre usuários da via rural e prefeitura para reconstruir a ponte, por onde é escoada boa parte da produção local. A reconstrução da ponte beneficiará mais de 50 famílias. Cerca de 30 produtores e moradores da região vão colaborar com a obra. **Página 5.**

AILA TEM NOVA DIRETORIA

O advogado Ricardo Calil Fonseca foi reconduzido para mais dois anos na presidência da Academia de Letras e Artes de Itaberaí (AILA). O também advogado Paulo Henrique Rodrigues é o vice-presidente. A entidade foi fundada em 1993 pelo historiador Antônio César Caldas Pinheiro e segue o modelo francês com 40 cadeiras. Antes da pandemia de Covid-19 a sede da academia recebia cerca de três mil visitantes por ano. **Páginas 3**



Doutor Ricardo Calil, reeleito presidente

A trilha de longo curso, que atrai turistas de vários cantos do Brasil e do mundo, corta oito municípios, oito povoados e três unidades de conservação ambiental. O atrativo leva o nome da poetiza e doceira goiana, Anna Lins dos Guimarães Peixoto Bretas, conhecida como Cora Coralina. **Página 03.**



ITABERAÍ ESTREIA COM VITÓRIA SOBRE O VILA NOVA PELO GOIANO SUB-17

De cara nova Sub-17 com vitória na segunda rodada e novo elenco o Itaberaí Esporte Clube Pela Copa Cons- to. Essas e outras estreou no Cam- tru+, o Vasco de notícias do espor- peonato Goiano Itaberaí empatou te **na página 7.**

EXPEDIÇÃO DESAFIANDO LIMITES FINALIZOU PERCURSO NA CIDADE DE GOIÁS



A Expedição Desafiando Limites - Caminho de Cora Coralina: ações sociais e solidariedade, que contou com a participação do ultra Maratonista Márcio Villar, encerrou no último final de semana com um saldo extremamente positivo. **Página 5.**

EXECUTIVO HOTEL

Direção: Liciomar Navega
(62) 3375-1611 / 99922-8295

Av. Goiás, Qd.Y, Lt.14, Vila Progresso, Itaberaí-GO
 (ao lado da Xororó Veículos)

JKS

Mármores e Cubas

PISOS - PIAS - BANCADAS - LAVATÓRIOS - BALCÕES - TÚMULOS - SOLEIRAS - PEITORIL

62. 3375-1260 / 99922-4943
 62. 399593-6660 / 99434-2681 / 98485-7925

Av. Couto Magalhães, Qd.E, Lt.05, Vila Iracema, Itaberaí-GO

MA

SUPER MASTER

SUPERMERCADOS

PREÇO JUSTO TODO DIA.

Fone: 3375-2334

Entrega em domicílio

AV. COUTOMAGALHÃES C// ANA PRIMO - VILA CAMARGO (SAÍDA P/ITAPURANGA) ITABERAÍ-GO

PAYOL **DISTRIBUIDORA DE BEBIDAS**

TELE-ENTREGA
3375-2089
99807-2681
98557-3720

Água
Gás
Gelo
Carvão

Av. Goiás, 922 - Centro - Itaberaí-GO

MP VEÍCULOS

MULTIMARCAS

COMPRA - VENDA - TROCA - FINANCIAMENTO
CONSIGNAÇÃO - CONSÓRCIO

62 3375-3167 / 62 99820-5433

O POUCO COM DEUS E MUITO, O MUITO SEM DEUS E POUCO

PRONTO SOCORRO DOS ÓCULOS

CONSERTOS DE ÓCULOS EM GERAL

- Soldagem;
- Troca de molas;
- Troca de hastes;
- Higienização;
- Ajuste de plaquetas;
- Ajuste de ponteiros;
- e outros...

62.99634-5727

RUA MAJOR GARCIA Nº328 CENTRO - ITABERAÍ-GO (EM FRENTE A NOVO MUNDO)
(ANEXO A IMOBILIÁRIA WELLINGTON IMÓVEIS)

WELLINGTON IMÓVEIS

Assessoria & Consultoria Imobiliária

"Opção Inteligente e segura dos negócios imobiliários"

(62) 3375-2725 / 98459-3960 / 9634-5727

Rua Major Garcia, nº. 328, Centro, Itaberaí/Go

"Temos casas para Enquadramento do Programa Casa Verde e Amarela"

FINANCIAMENTO **CAIXA**

PROGRAMA CASA VERDE E AMARELA

situada na Rua dos Esportes, Qd. 46, Lt. 23, Itaberaí GO. Valor R\$360.000,00.

CASA NOVA DE R\$ 155 MIL, situada no residencial Vergílio Araújo, sendo 01 sala, 01 cozinha, 02 quartos, 01 banheiro, 01 área de serviço. Valor R\$155.000,00.

CASA NO RESIDENCIAL ALTO DA BELA VISTA próximo ao Lago, sendo 01 suíte, 01 sala, 02 quartos, 01 banheiro social, cozinha c/ copa, garagem, varanda c/ área de serviço, situada na Rua 04, Qd. 07, Lt. 14, Itaberaí GO, valor R\$200.000,00.

CASA C/PONTO COMERCIAL NA VILA COMUNITÁRIA em frente ao JG Eventos, situada na Rua Eixo Norte Sul, Qd. 28, Lt. 05, Itaberaí GO. Valor R\$140.000,00.

LOTES
UM LOTE URBANO NO LOTEAMENTO ALTO DA BELA VISTA, com área total de 300,00 m², situado na Rua 22, Qd. 33, Lt. 30, em Itaberaí GO. Valor R\$75.000,00.

UMA CASA NA VILA IZABEL, sendo: 01 sala, 02 quartos, 01 cozinha, 01 banheiro, 01 área de serviço, 01 varanda e garagem, situada na Rua Oscar Zica, esquina com Rua Jacinto Vieira, Qd. F, Lt. 01-A, Itaberaí GO. Valor R\$150.000,00.

EXCELENTE RENDA DE ALUGUEIS, sendo uma casa com mais 03 barracões, situados no Setor Neco de Farias em Itaberaí. Valor R\$270.000,00.

FAZENDAS E CHÁCARAS

CASA NA VILA PROGRESSO PRÓXIMO AO ESTÁDIO, sendo 02 suítes, 02 salas, 01 quarto, 01 banheiro social, cozinha c/ copa, garagem, varanda c/ churrasqueira e dispensa,

OPORTUNIDADE NO CENTRO DE ITABERAÍ na Av. 15 esquina c/Rua 12. Imóvel comercial com terreno medindo 353,90 m². Valor 530.000,00.

GLEBA DE TERRAS NO RIO URÚ, na fazenda denominada "Sítio do Campo", no município de Itaberaí GO, com área total de 01 alqueire e 19 litros e 402,00 m². Benfeitorias completas sendo 03 casas, 01 sede principal, com área de lazer, 01 casa para caseiro e 01 casa de lazer para pesca de frente para o Rio Uru. Valor 420.000,00.

PREDINHO NO RESIDENCIAL LAGO PRIMAVERA em fase de acabamento, sendo 03 apartamentos. Valor R\$250.000,00.

Expediente

JORNAL CORREIO POPULAR LTDA
CNPJ: 15.625.097/0001-03
RUA CARLOS GOMES, Qd4, Lt3
VILA LEONOR - ITABERAÍ-GO
(62) 3375-4335 / 99653-8340

JORNALISTA RESPONSÁVEL:
Enivaldo Silva MTB MG-07549

DIAGRAMAÇÃO/PROJETO
Enivaldo Silva

Diretor Administrativo:
Maurício Matias

IMPRESSÃO GRÁFICA
Artes Gráficas Pontual Ltda ME
CNPJ: 11.632.225/0001-87
Araguari - MG

Executivo de Vendas:
Maurício Matias

E-mail:
matiascomunicacao@gmail.com

Designer Gráfico
Braz Carvalhaes

As matérias assinadas são de inteira responsabilidade de seus autores e não refletem, necessariamente, a opinião deste jornal.

Tiragem: 2.000 exemplares

ACESSE: WWW.SEGBEM.ORG.BR

SEGBEM
PROTEÇÃO VEICULAR

PARTICIPE VOCÊ TAMBÉM DESSA PARCERIA DE SUCESSO!!

ASSISTÊNCIA 24H RASTREAMENTO GUINCHO

A PARTIR **R\$1,99/dia**

(62) 3996-3997 - (62) 98148-1389
(62) 98212-8569

DROGARIA BOM JESUS

PERFUMARIA | MEDICAMENTOS | COSMÉTICOS
PRODUTOS DE HIGIENE | FARMÁCIA POPULAR

TELE-ENTREGA 3375-4226
62-99806-2074

Rua Belizário de Almeida n.º 262, Qd. 11, Lt. 13 - Vila Progresso, Itaberaí - GO

RESTAURANTE IPE

Servir bem e servir sempre

Prédio próprio com modernas e amplas instalações com móveis novos

*Sobremesas *Variedade *Bom preço *Pessoal preparado para o atendimento

Tele entrega:
62 3375-2749

Av. Goiás, 715 Qd. 16 Lt. 10
Vila Progresso
Itaberaí GO

SISTEMAS

- SISTEMA FISCAL COMPUFOUR;
- SISTEMA PÓS-PAGO;
- SISTEMA PRÉ-PAGO

COMPUFOUR
SOFTWARE

ORÇAMENTO SEM CUSTO!

(62) 3375-4552
(62) 99967-8857
(62)98432-0718

Rua Reginadllo Mathias Pereira
Qd B, Lt 10 A - Presidente Roosevelt
Itaberaí-GO

EXPEDIÇÃO DESAFIANDO LIMITES NO CAMINHO DE CORA EM ITABERAÍ



Texto e foto: Maurício Matias

Em Itaberaí expedição teve parceria entre prefeitura e Enel

A Expedição Coralina, apoiado pelo Desafiando Limites – governo do Estado, Caminho de Cora Co- através das secreta-

ria de Cultura e Turismo, em parceria com os municípios, fez um

percurso, este ano no interior do estado, iniciando em Corumbá no dia 13/08, passando por Cocalzinho, São Francisco, Jaraguá, Pirenópolis, Itaguari, Itaberaí e encerrando o trajeto no dia 22 na Cidade de Goiás (antiga Capital do Estado), passando por Itaberaí no dia 20/08, sendo acolhida no colégio Honestino.

Segundo informações do coordenador Claudivino, com sua equipe desenvolveu muitas ações e benefícios à população, como: corte de cabelo, segunda via do certi-

dões de nascimento, casamento, atestados de óbito, passaporte de idosos, de autista e Portador de Necessidades Especiais; Por parte da Polícia Civil, segundo dados estatísticos foram feitas 140 cédulas de identidades, em média por município; Goiás Fomento também participou trazendo linhas de crédito a empresários MEI e empresários Individual; A ENEL, também incluída no projeto desempenhou seu papel, com informações aos usuários, troca de lâmpadas fluorescentes e incandescentes

por lâmpadas de LED. Com um diferencial: somente na cidade de Itaberaí fez troca de cerca de 50 geladeiras para as pessoas cadastradas na Secretaria de Ação Social.

A trilha de longo curso, que atrai turistas de vários cantos do Brasil e do mundo, corta oito municípios, oito povoados e três unidades de conservação ambiental. O atrativo leva o nome da poetiza e doceira goiana, Anna Lins dos Guimarães Peixoto Bretas, conhecida como Cora Coralina.

ELEITA NOVA DIRETORIA DA ACADEMIA DE LETRAS E ARTES DE ITABERAÍ

A nova diretoria da Academia de Letras e Artes de Itaberaí (AILA) foi eleita no último dia 27. A composição da diretoria eleita para o biênio 2021/2023, foi composta da seguinte forma: doutor Ricardo Calil Fonseca, presidente; doutor Paulo Henrique Rodrigues, vice-presidente; doutor Benedito Magno Vieira, tesoureiro; Nires Luzia da Silva Soares, Segunda Tesoureira; doutora Hélia Fernanda Pinheiro, secretária; Oladir Dias Machado, segundo secretário.

A AILA desem-

penha um ativo trabalho em prol da cultura e arte de Itaberaí, promovendo diversas atividades, recebendo em média três mil visitantes por ano (antes da pandemia), de alunos de escolas públicas e privadas, pesquisadores, turistas e eventos promovidos regularmente.

Sua sede foi construída em 1905 pelo coronel João Elias da Silva Caldas, e hoje pertence à academia.

Fundada em 5 de junho de 1993, é uma entidade civil, sem fins lucrativos, idealizada pelo histo-

riador doutor Antônio César Caldas Pinheiro.

Segundo o modelo francês, a academia de letras conta com 40 cadeiras, e foi tombada pelo patrimônio público municipal em 29 de julho de 2010 através do decreto 276/2010, disposto na lei municipal 577/1992.

Seus membros desenvolvem ali diversos projetos, funcionando além da academia, o Museu Histórico de Itaberaí, cadastrado junto ao Instituto Brasileiro de Museus (IBRAN), com um acervo histórico de

mais de três mil peças. Arquivo Histórico de Itaberaí, reunindo livros, escrituras, fotografias, com registros da história da cidade.

Biblioteca Eliezer Pinheiro, com mais de duas mil obras.

Banda de Música Jurandir Rodrigues de Moraes. Escola de Música Benedito Raimundo de Lima.

Réplica das primeiras construções de um antigo rancho, (rancho Vó Diolinda Bailão) tradicional da região, Galeria de quadros de artistas de Itaberaí. SEÍTA, Sociedade Ecológica de Itaberaí.



Doutor Ricardo Calil, reeleito presidente da AILA

ESGOTO: DESCARTE INCORRETO CAUSA TRANSTORNO ÀS REDES COLETORAS

Goiânia é reconhecida entre as capitais com os melhores índices de atendimento com esgotamento sanitário, abrangendo 93,8% da população. Na capital goiana, são quase 4,5 mil km de redes coletoras, que levam o esgoto dos imóveis até a Estação de Tratamento Dr. Hélio Seixo de Britto, localizada no Setor Goiânia 2. No entanto, no decorrer do transporte desse material, muito mais do que esgoto é encontrado nas redes da Companhia.

Por mês, cerca de 40 toneladas de lixo chegam à ETE Goiânia. Esses resíduos ficam presos no sistema de gradeamento e causam diversos prejuízos operacionais ao longo de todo o processo. Por isso, a Saneago alerta que as redes coletoras não são dimensionadas para receberem

lixo. Especialmente nesse período de pandemia, em que as pessoas têm passado mais tempo em casa, o uso correto do sistema de esgotamento sanitário merece atenção.

Papel, pó de café, cotonetes, absorventes, resto de comida e outros resíduos, quando lançados por pias, ralos ou vasos sanitários, podem romper a tubulação, provocando extravasamentos de esgoto nas ruas ou residências – além de aumentar o risco de enchentes e poluição de rios.

Outra prática bastante prejudicial é a interligação indevida e irregular da água de chuva na rede de esgoto, que faz com que o número de extravasamentos aumente consideravelmente no período chuvoso. Por isso, é fundamental que a água da chuva seja sempre

escoada por meio das galerias de água pluvial.

É preciso que cada pessoa entenda a própria responsabilidade no descarte de seus resíduos. Mais do que manter o funcionamento adequado do sistema de esgotamento sanitário, essa é uma questão de saúde pública, que impacta na qualidade de vida das pessoas e na preservação do meio ambiente.

Reciclagem

Processos de reciclagem são uma boa saída para minimizar a ocorrência de obstruções nas redes de esgoto. Isso porque, além de evitar o descarte indevido que provoca os extravasamentos, essa alternativa permite ainda a reutilização do resíduo. É o caso da borra de café, por exemplo, que pode ser aproveitada como



Na capital são quase 4,5 mil quilômetros de redes coletoras que levam o esgoto para a estação de tratamento

adubo para plantas.

Ela possui em sua composição uma grande fonte de nitrogênio, que representa um dos principais macronutrientes que compõem o solo e é muito consumido pela maioria das plantas. Além disso, a borra de café é rica em carbono, trazendo bons resultados como fertilizante em flores, a exemplo de rosas e hortênsias.

O descarte cor-

reto do óleo de cozinha usado também é essencial para evitar a obstrução das redes de esgoto. Estudos realizados pela Saneago apontaram que 25% dos extravasamentos eram causados pelo descarte indevido de óleo em pias e ralos. Com isso, desde 2012, a Companhia conta com o projeto Olho no Óleo, que já recebeu mais de 510 mil litros de óleo de cozinha usado.

Ao levar o resíduo em uma das unidades de coleta, o cliente recebe uma bonificação na formatação de crédito para a próxima fatura. Atualmente, o Programa está em operação nos municípios de Goiânia, Anápolis, Itumbiara, Cidade de Goiás e Morrinhos. O óleo entregue à Saneago é, então, reciclado, sendo encaminhado para a produção de biodiesel.

Que este dia de festa e comemoração seja repleto de diversão e alegria, assim como todos os dias que virão. Feliz aniversário!

03/09 Ana Karoline de Oliveira Souza Cruz
03/09 Vandregiselo Alcântara da Rocha Júnior
03/09 Viviane Cândida Rodrigues Oliveira
04/09 Christiane Silva Oliveira
04/09 Elenister Galvão dos Santos

05/09 Glorinha Aparecida Dias
05/09 Natan Ronanter Souza
06/09 Nathalia Teixeira Lima
06/09 Thais Cunha Prado
07/09 Alzina Dias Vieira
07/09 Anna Paula Boaventura
07/09 João Lukas de Faria Azevedo Santos
07/09 José Pinto Vieira

08/09 Israel Rodrigues Teixeira
08/09 Luiz Ghustavo Jacomini
08/09 Mirelle Vaz Vieira
10/09 Luana De Vila e Silva
11/09 Marcos Antônio Pereira
13/09 Ariane Maia Pureza
13/09 Benedita de Fátima Pereira Borges
13/09 Nahyanne Letícia do

Couto
14/09 Nubia Oliveira da Silva Ananias
14/09 Sebastiana Antônio Mendanha
14/09 Thays Campos Guimarães
15/09 Leuza Lúcia dos Santos

Por Maurício Matias



Jaqueline Amorim 12/09



Neste aniversário e durante todo o ano, desejamos:

Que a força do Senhor possa guiá-la;

O poder do Senhor a defenda;

A sabedoria do Senhor a ensine.

Deus demonstrou o quanto Ele nos ama quando nos presenteou com você. Que este ano lhe traga alegria, amor e amizade. E mais importante, que possa lhe levar mais perto do que Deus tem para a sua vida. Um doce e feliz aniversário para você. Parabéns!



Renato Matias de Melo 17/09

É seu aniversário, um dia especial para você, que comemora mais um ano de vida, mais um ano de existência e de experiências. As luzes do céu e as bênçãos do Senhor recaem sobre você. É dia de reafirmar a sua missão, a sua fé e o seu compromisso com a vida e com o bem.



Francisco Moreira Manso 03/09



Wemerson Faria Gomes Júnior 15/09



Weberson Faria Gomes 08/09/



Patrícia Rodrigues Cardoso de Castro Matias 02/09



Maria Clara Souza 06/09



Maria Lúcia Matias Arruda 15/09

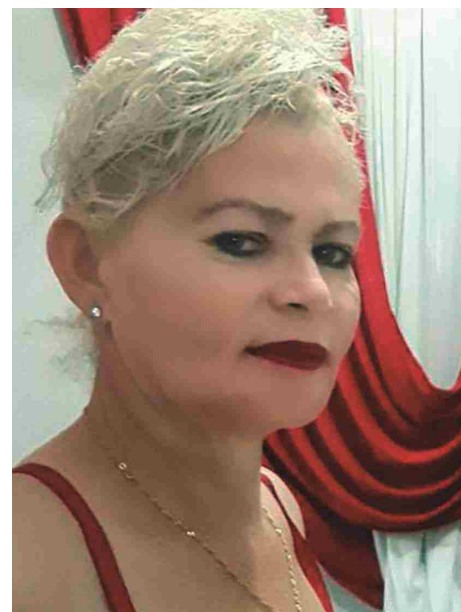

Creuza Rodrigues de Andrade 02/09



Janio Silva Roriz 09/09

SUPER RAIOS DE SOL
Brilhando por você!

AÇOUGUE COMPLETO

FRUTAS, VERDURAS E LEGUMES

SECOS, MOLHADOS, GÊNEROS ALIMENTÍCIOS

BEBIDAS, CARVÃO, GELO E ÁGUA MINERAL

O GÁS MAIS BARATO DA CIDADE!
RETIRAR NO ESTABELECIMENTO

SOB NOVA DIREÇÃO: LÁZARO E LEONARDO ARAÚJO

ABERTO DE SEGUNDA A SÁBADO
DAS 7H ÀS 20H
AOS DOMINGOS ATÉ ÀS 19H

**FAÇA SEU PEDIDO
3375-2676**

AV. GOIÁS, QD. Z3, LT05
VILA PROGRESSO - ITABERÁI-GO

PROTEJA QUEM VOCÊ AMA
O USO DE MÁSCARA É OBRIGATORIO

CIDADE DE GOIÁS

EXPEDIÇÃO DESAFIANDO LIMITES – CAMINHO DE CORA CORALINA: TURISMO RESPONSÁVEL, AÇÕES SOCIAIS E SOLIDARIEDADE

Fotos: Dagmar Talga/Ascom – Prefeitura de Goiás.
Tayná Saad/Secretaria de Meio Ambiente

Expedição Desafiando Limites, realizada no Caminho de Cora Coralina

A Expedição Desafiando Limites – Caminho de Cora Coralina, que contou com a participação do ultra Maratonista Márcio Villar, encerrou no último final de semana com um saldo extremamente positivo. Foram mais de 8.000 atendimentos sociais, distribuição de 1.550 cestas básicas, instalação de 30 torres de internet WIFI grátis e uma intensa divulgação do ro-

teiro turístico nas redes sociais e na televisão. Mas as ações de promoção e de melhorias do Caminho de Cora Coralina não irão parar por aí. Ainda por esses dias a Secretaria Municipal de Turismo e Desenvolvimento Econômico irá encaminhar à Goiás Turismo um conjunto de informações sobre o patrimônio Histórico, cultural e ambiental do Caminho de Cora Coralina, no mu-

nicípio de Goiás, para subsidiar a elaboração de placas informativas que deverão ser instaladas no roteiro turístico ainda este ano. Outras ações importantes da Secretaria Municipal de Turismo e Desenvolvimento Econômico para o fortalecimento do Caminho estão relacionadas com o processo de implantação do Complexo Turístico da Carioca, que pretende

retirar do asfalto o trecho de cerca de 4 km que passa pela GO 164, que deverá ser desviado para o Parque Natural da Estrada Imperial, garantido mais segurança e belezas naturais aos/as peregrinos/as.

Em 27 de agosto a Secretaria de Turismo e Desenvolvimento Econômico realizou nova visita técnica ao Largo da Carioca e Parque Natural da Estrada Imperial, acompanhada pelas pesquisadoras Rosani Leitão e Ciça Fittipaldi, visando subsidiar o projeto de implantação do Memorial dos Povos Originários. Segundo o Secretário Municipal de Turismo e Desenvolvimento Econômico Rodrigo Santana, “são muitos os desafios, mas seguimos em frente trabalhando pelo desenvolvimento sustentável e responsável do turismo na Cidade de Goiás, Patrimônio Mundial”.



Expedição foi liderada pelo ultramaratonista Márcio Villar



Governador Ronaldo Caiado participou do evento

PARCERIA ENTRE PREFEITURA E COMUNIDADE BENEFICIARÁ MAIS DE 50 FAMÍLIAS NA REGIÃO DO CABRINHA



A parte estrutural da ponte já está no canteiro de obras

No sábado (28/08), o prefeito de Goiás, Aderson Gouveia, em companhia do secretário de Obras e Serviços Públicos, Lúcio

Flávio, fechou parceria com a comunidade residente no entorno do Córrego Cabrinha no Município de Goiás, para construção

de uma ponte que beneficiará mais de 50 famílias da região. Durante o encontro o prefeito destacou que a cooperação

mútua entre os produtores e o poder público possibilita realizar a obra com rapidez. “É a prefeitura e a comunidade dando as mãos para entregar políticas públicas a quem precisa do nosso apoio”.

A vereadora Marli Lúcia, que encaminhou o pedido a prefeitura, destacou a importância de recuperação da ponte, um dos principais corredores de produção da região.

Cerca de 30 produtores e moradores da região vão colaborar na construção da ponte, que está sustentada em escoras para suportar o peso de veículos e caminhões que trafegam pela via rural,

desafiando o perigo.

Em 2015, exatamente no dia 29 de abril, um caminhão de propriedade do produtor rural Uplínio Plácido de Faria, carregado de milho caiu na referida ponte quando fazia a travessia carregado de milho. Toda a carga foi perdida porque caiu dentro

do córrego Cabrinha.

Com parte das ferragens e outras estruturas no local, a expectativa dos moradores é que a reconstrução da ponte seja concluída o mais rapidamente possível, porque os acessos alternativos aumentam o percurso até as cidades de Goiás e Itaberaí.



Em 2015 a referida ponte não suportou o peso de caminhão carregado de milho



MERCADO FINANCEIRO ELEVA PROJEÇÃO DA INFLAÇÃO PARA 7,27% ESTE ANO

Previsão para expansão do PIB caiu para 5,22 em 2021



Sede do Banco Central, em Brasília

A previsão do mercado financeiro para o Índice Nacional de Preços ao Consumidor Amplo (IPCA - a inflação oficial do país) deste ano subiu de 7,11% para 7,27%. É a 21ª elevação consecutiva na projeção. A estimativa foi publicada no início desta semana no boletim Fo-

cus, do Banco Central (BC), com a projeção para os principais indicadores econômicos. Para 2022, a estimativa de inflação é de 3,95%. Para 2023 e 2024, as previsões são de 3,25% e 3%, respectivamente. A previsão para 2021 está acima da meta de inflação que

deve ser perseguida pelo BC. A meta, definida pelo Conselho Monetário Nacional, é de 3,75% para este ano, com intervalo de tolerância de 1,5 ponto percentual para cima ou para baixo. Ou seja, o limite inferior é de 2,25% e o superior de 5,25%. Em julho, a inflação subiu 0,96%, o

maior resultado para o mês desde 2002, quando a alta foi de 1,19%. Com o resultado, o IPCA acumula alta de 4,76%, no ano, e 8,99%, nos últimos 12 meses.

Os dados de agosto devem ser divulgados pelo Instituto Brasileiro de Geografia e Estatística na próxima semana, mas o Índice Nacional de Preços ao Consumidor Amplo - 15 (IPCA-15), que mede a prévia da inflação oficial, registrou inflação de 0,89% em agosto, a maior variação do IPCA-15 para um mês de agosto desde 2002 (1%).

Taxa de juros

Para alcançar a meta de inflação, o Banco Central usa como principal instrumento a taxa básica de juros, a Selic, estabelecida atualmente

em 5,25% ao ano pelo Comitê de Política Monetária (Copom). Para o mercado financeiro, a expectativa é de que a Selic encerre 2021 em 7,5% ao ano. Para o fim de 2022, a estimativa é de que a taxa básica mantenha esse mesmo patamar. E tanto para 2023 como para 2024, a previsão é 6,5% ao ano.

Quando o Copom aumenta a taxa básica de juros, a finalidade é conter a demanda aquecida, e isso causa reflexos nos preços porque os juros mais altos encarecem o crédito e estimulam a poupança. Desse modo, taxas mais altas podem dificultar a recuperação da economia. Além disso, os bancos consideram outros fatores na hora de definir os juros cobrados dos consumidores, como risco de inadim-

plência, lucro e despesas administrativas.

Quando o Copom reduz a Selic, a tendência é de que o crédito fique mais barato, com incentivo à produção e ao consumo, reduzindo o controle da inflação e estimulando a atividade econômica.

PIB

As instituições financeiras consultadas pelo BC reduziram a projeção para o crescimento da economia brasileira este ano de 5,27% para 5,22%. Para 2022, a expectativa para Produto Interno Bruto (PIB) - a soma de todos os bens e serviços produzidos no país - é de crescimento de 2%. Em 2023 e 2024, o mercado financeiro projeta expansão do PIB em 2,5%.

PRODUÇÃO DE FEIJÃO DEVE CRESCER 6,3% NA SAFRA 2020/2021

O feijão é o destaque da nova edição do boletim Agro em Dados. A publicação traz estimativa de crescimento da cultura em relação à safra anterior e projeta ganho de posição para Goiás no ranking de maiores produtores, assumindo a quarta colocação entre os Estados e o Distrito Federal. A produção do grão deve atingir 353,9 mil toneladas (+6,3%), com área plantada de 144,5 mil hectares (+4,1%) e produtividade média de 2,4 toneladas por hectare (+2,1%). O boletim completo está disponível em PDF no site da Secretaria de Agricultura, Pecuária e Abastecimento (Seapa): www.agricultura.go.gov.br.

Soja, carne bovina e frangos também apresentaram altas im-

portantes. No caso da oleaginosa, na temporada 2020/21, a estimativa é de crescimento de 4,3% na produção, chegando a 13,7 milhões de toneladas. Houve expansão de 4,2% da área plantada, alcançando 3,7 milhões de hectares, e a produtividade média atingiu 3,7 toneladas por hectare. Impulsionado por bons preços e resultados nas lavouras, o valor bruto da produção (VBP) de soja deve subir 25% em 2021, totalizando R\$ 35,1 bilhões.

A estimativa para o VBP da carne bovina é de expansão de 13%, o que corresponde a R\$ 15,4 bilhões. Na terceira posição entre os maiores exportadores de carne bovina do país, Goiás somou US\$ 564,7 milhões em vendas

externas no primeiro semestre deste ano - crescimento de 8,6% em comparação com o mesmo período de 2020. O prognóstico para o VBP da carne de frango é de incremento de 11% em 2021, chegando a R\$ 6,8 bilhões. As vendas externas da proteína fecharam com aumento de 12,8% no acumulado do ano (janeiro a junho), somando US\$ 192,3 milhões. O volume total exportado foi de 106,7 mil toneladas (+3,3%). Alta produtividade "Apesar das perdas provocadas pelos desafios climáticos, Goiás mantém um desempenho forte no setor do agronegócio, com alta nos principais produtos da pauta exportadora e excelentes notícias em culturas que



são protagonistas na mesa do brasileiro, como o feijão", exalta o secretário de Estado de Agricultura, Pecuária e Abastecimento, Tiago Mendonça. Ele destaca o alto nível de produtividade na produção irrigada, que entrou em fase de co-

lheita da terceira safra. "O VBP total de Goiás deve superar R\$ 92 bilhões em 2021, uma alta de 10,7% que mantém o setor numa rota de crescimento acelerado", comenta o superintendente de Produção Rural Sustentável

da Seapa, Donalvam Maia. De acordo com o gestor, os VBPs da agricultura e da pecuária no Estado devem ser de R\$ 62,4 bilhões e R\$ 29,9 bilhões - ampliação de 11,8% e 8,4%, respectivamente, na comparação com o ano passado.

RAIO DE SOL

TRUCK CAR

- ✓ ALINHAMENTO
- ✓ BALANCEAMENTO
- ✓ TROCA DE ÓLEO
- ✓ SERVIÇOS DE SUSPENSÃO
- ✓ FREIOS

- ✓ INJEÇÃO ELETRÔNICA
- ✓ MOTORES EM GERAL
- ✓ EMBREAGEM
- ✓ ELÉTRICA
- ✓ PNEUS
- ✓ PEÇAS E ACESSÓRIOS

62 98549-9585

AV. GOIÁS, QD.43, LT.04 - JARDIM CABRAL - ITABERAÍ-GO

ESPORTES

POR BRAZ CARVALHAES

GE.GLOBO/BLOGFOMARIOALBERTO



FUTEBOL INTERNACIONAL

Real Madrid desiste de negociação com o PSG por Mbappé, diz portal

A um dia do fechamento da janela de transferências, a imprensa europeia noticia um possível fim da novela Mbappé-Real Madrid. E com um final, pelo menos por enquanto, infeliz para o clube espanhol. De acordo com o portal francês RMC Sport, dirigentes merengues desistiram da negociação pelo jogador.

O Real havia oferecido 170 milhões de euros, mais 10 milhões em variáveis (R\$ 1,1 bilhão, no total) para contar com o atacante de 22 anos. O PSG, no entanto, pediu 200 milhões de euros, ou os 180 milhões mais um jogador. As condições são consideradas inviáveis para o clube espanhol, apesar de uma reviravolta não estar totalmente descartada.

Mbappé, que não esconde o desejo de se transferir, pediu para que o Paris Saint-Germain reconsiderasse, mas não obteve sucesso. Em entrevista depois da vitória por 2 a 0 sobre o

Reims, o técnico Mauricio Pochettino deu indícios de que contará com o jogador para a temporada.

O atual vínculo de Mbappé com o PSG vai até junho do ano que vem, e ele já manifestou que não pretende renovar. No início de 2022 já poderá assinar pré-contrato com o Real Madrid, deixando o atual clube de graça.



ITABERAÍ

Itaberaí Esporte Clube inova nessa nova etapa e apresenta o novo escudo do clube.

Com novas parcerias e patrocinadores a equipe aposta forte nesse novo elenco mirando títulos para o clube e revelando grandes atletas.

A equipe já começou com vitória sobre o Vila Nova pelo Goianão sub 17.

Disputam o campeonato o Aparecida, Aparecidense, Atlético, Belavistense, Canedense, Flugoiânia, Goiás, Hidrolandense, Itaberaí, Itumbiara, Trindade e Vila Nova.

Jogos realizados em turno único, todos contra todos. Oito melhores avançam e a partir daí, confrontos de



ida e volta. Os dois piores são rebaixados

ITABERAÍ

Vasco de Itaberaí disputa a copa Constru+

Pela Segunda rodada da copa Constru+ a equipe do Vasco de Itaberaí empatou com o Juventude de Caturai fora de casa por 1x1. A equipe agora chegou aos 4 pontos e está em segundo lugar do seu grupo na competição.

Pela primeira Rodada a equipe venceu o Asecan de Anicuns por 1x0.

Jogo que aconteceu no Estádio da Redenção em Itaberaí.

E lembrando que o campo da Redenção está muito bem cuidado. Parabéns aos envolvidos!

CAMPEONATO BRASILEIRO SERIE A

	Times	PT	J
1	Atlético-MG	39	18
2	Palmeiras	35	18
3	Fortaleza	32	17
4	Bragantino	32	18
5	Flamengo	31	16
6	Corinthians	27	18
7	Atlético GO	25	18
8	Ceará	24	18
9	Athletico-PR	23	17
10	Internacional	23	18
11	Santos	22	18
12	São Paulo	22	18
13	Juventude	21	17
14	Cuiabá	20	17
15	Bahia	18	17
16	Fluminense	18	16
17	América MG	18	18
18	Grêmio	16	17
19	Sport	16	18
20	Chapecoense	07	18

SELEÇÃO BRASILEIRA

Clubes Europeus negam liberar jogadores para seleção

Clubes europeus acusam a Fifa de abusar de sua função regulatória por causa da liberação prolongada dos jogadores para eliminatórias da Copa do Mundo em setembro e outubro.

Tanto a Premier League quanto a espanhola LaLiga disseram apoiar os clubes que se recusem a disponibilizar jogadores para as partidas na América do Sul.

Os times da liga inglesa serão particularmente prejudicados pela decisão da entidade de prorrogar um período de liberação obrigatório de nove para 11 dias para permitir três jogos consecutivos na América do Sul. A solução para TITE foi convocar jogadores que não atuam por lá.

Confira os 34 convocados por Tite:

* Goleiros: **Alisson (Liverpool)**, **Ederson (Manchester City)**, **Weverton (Palmeiras)** e **Santos (Athletico)** e **Everson (Atlético-MG)**;
* Zagueiros: **Thiago Silva (Chelsea)**,

Marquinhos (PSG), **Éder Militão (Real Madrid)**, **Lucas Veríssimo (Benfica)**, **Miranda (São Paulo)**;

* Laterais: **Daniilo (Juventus)**, **Alex Sandro (Juventus)**, **Guilherme Arana (Atlético-MG)**, e **Daniel Alves (São Paulo)**;

* Meio-campistas: **Bruno Guimarães (Lyon)**, **Casemiro (Real Madrid)**, **Fabinho (Liverpool)**, **Fred (Manchester United)**, **Claudiohin (Zenit)**, **Éverton Ribeiro (Flamengo)**, **Lucas Paquetá (Lyon)**, **Gerson (Olympique)**, **Matheus Nunes (Sporting)** e **Edenilson (Internacional)**;

* Atacantes: **Neymar (PSG)**, **Firmino (Liverpool)**, **Matheus Cunha (Atlético de Madrid)**, **Raphinha (Leeds)**, **Gabriel Jesus (Manchester City)**, **Richarlison (Everton)**, **Gabigol (Flamengo)**, **Hulk (Atlético-MG)**, **Vini Jr (Real Madrid)** e **Malcom (Zenit)**.

Colocamos em negrito aqueles atletas que não vão se apresentar.

SELEÇÃO BRASILEIRA

Convocado por Tite, Matheus Nunes decide não se apresentar à Seleção de olho em Portugal

Novidade da lista de Tite para as Eliminatórias, o meio-campista Matheus Nunes decidiu não se apresentar à seleção brasileira. O jornalista português Pedro Sepúlveda, da SIC Notícias, informou pouco depois da convocação para a Seleção que o técnico Fernando Santos ligou para tê-lo, em breve, no time lusitano e balançou de vez a cabeça do jovem jogador de 23 anos. Com passaporte português, Matheus Nunes foi para Portugal com apenas 12 anos. Tem sotaque português e mais identificação com os lusitanos do que no breve tempo que passou no Rio de Janeiro, na zona oeste da cidade, onde nasceu.

O jogador do Sporting de Lisboa já vinha sendo procurado pela seleção portuguesa e, inclusive, foi citado pelo treinador em coletiva de convocação de Fernando Santos. Outro luso-brasileiro, Otávio, revelado pelo Internacional, foi convocado por Portugal.



ART LASER

REALIZANDO SUAS IDEIAS

Serviços de corte e gravação a laser

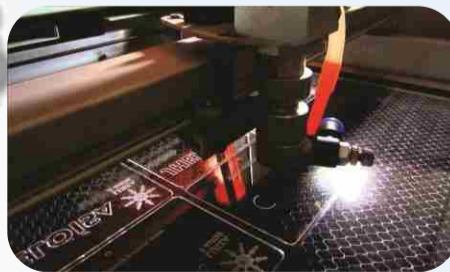

Fone: 99190-6337

RUA 13, QD.5A, LT.9A, RESIDENCIAL VITÓRIA, ITABERAÍ-GO

GARANTIA DE DIREITOS E FORTALECIMENTO DO SUAS



Prefeita Rita de Cássia durante abertura da Conferência Municipal de Assistência Social

O Conselho Municipal de Assistência Social de Itaberaí, juntamente com a Secretaria de Assistência Social e Prefeitura Municipal, realizou nesta quinta-feira (19/08) a Conferência Municipal de Assistência Social para dialogar, avaliar a Política Pública de Assistência Social e definir novas diretrizes, estratégias e metas que expressem as demandas dos usuários do município. A conferência é um espaço de caráter propositivo e deliberado em que são debatidas e avaliadas coletivamente as políticas públicas, fortalecendo a participação social, com propostas eficazes para

o fortalecimento do Sistema Único de Assistência Social (SUAS).

"Desejo que a voz dos usuários seja ouvida", ressaltou a Presidente do Conselho Municipal de Assistência Social Aline Borges.

A Secretária de Assistência Social, Ângela Baiano, parabenizou a Comissão Organizadora e Conselho Municipal de Assistência Social, agradeceu a Deus por estar à frente de uma secretaria que tem a missão de ajudar as pessoas em situação de vulnerabilidade. Encerrou falando da paixão pelo SUAS, defendendo uma Gestão com a garantia de direitos a todos.

A Prefeita Rita de Cássia reafirmou o compromisso da sua gestão: "para o povo hoje, pelo povo sempre". "Acredito que todos que compõem o nosso governo tem a missão de fazer o bem sem olhar a quem, pois o exemplo é a melhor contribuição para uma cidade cada vez melhor. É na vulnerabilidade

de nossos semelhantes que carregamos as energias para continuar nossa luta em favor dos nossos irmãos". Concluiu agradecendo aos presentes, a presidente do Conselho Aline, Vereadores, secretários e o grande líder político Wellington Baiano que acompanhava sua esposa Ângela, Secretária de Assistência Social.



Temas relevantes foram discutidos pelos grupos participantes

CAMINHO DE CORA TRÂNSITO SEGURO SALVA VIDAS



O Município de Itaberaí faz parte do projeto "Caminho de Cora". O Caminho de Cora Coralina é uma trilha de longo curso, são 300 quilômetros que cruzam as cidades históricas de Corumbá de Goiás, Pirenópolis, São Francisco de Goiás, Jaraguá e a Cidade de Goiás, abrangendo também os municípios de Cocalzinho de Goiás, Itaguari e Itaberaí. O projeto tem o propósito de interligar os municípios, povoados, fazendas e atrativos, passando por antigos caminhos, num roteiro de histórias, natureza, poesias e gastronomia.

A prefeita Rita de Cássia, vereadores, secretários e a comunidade de São Bendito receberam o ultramaratonista Márcio Villar que caminhou todo percurso, e este ano o Governo de Goiás em parceria com nosso município, visitado pelo embaixador e ul-

tramaratonista, teve ações como Emissão de Passe Livre do Deficiente, Emissão do Passaporte do Idoso, Carteirinha do Autista, Registro Civil, Emissão de Carteira de Identidade, Corte de Cabelo e Serviço oferecido à Mulher, ao todo foram 1 423 atendimentos superando todas as outras cidades. Contou também com parceiros que entregou 240 cestas para a população de maior vulnerabilidade. Fechando com chave de ouro, Márcio Villar, encerrou a noite com palestra motivacional na Praça da Matriz, e logo após doação

de mudas do Viveiro Municipal de Itaberaí em parceria com a São Salvador Alimentos (SSA) para arborização de nossa cidade para plantio nas calçadas.

"Foi muito bom caminhar, mesmo sendo um pouquinho, com esse grande ser humano e ultramaratonista Márcio Villar, saber um pouco da sua história de superação, sentir o vento batendo no rosto e a natureza nos revigorando. Tenho muito a agradecer a Deus, minha equipe e parceiros por caminharmos juntos no processo de construção de dias melhores". Ressaltou a Prefeita Rita de Cássia. Que concluiu parafra-seando Cora Coralina, Eu sou aquela mulher a quem o tempo muito ensinou. Ensinou a amar a vida e não desistir da luta, recomeçar na derrota, renunciar palavras e pensamentos negativos. Acreditar nos valores humanos e ser otimista.



Prefeita Rita de Cássia na expedição Desafiando Limites



Trânsito na GO-070, em Itaberaí, é intenso

A prefeita Rita de Cássia, preocupada com o trânsito na saída para a Cidade de Goiás, tendo em vista o tráfego intenso de

pedestres e veículos o que acaba por aumentar as probabilidades de acidentes. Encaminhou o pedido para instalação de uma lom-

bada eletrônica na GO 070 que está em pleno funcionamento, reduzindo a velocidade dos condutores de veículos.

O pedido foi feito ao Deputado Estadual Lissauer Vieira Presidente da Assembleia Legislativa e prontamente atendido pelo Governador do Estado. E em tempo recorde, realizado pela GOINFRA, Obrigado ao Presidente Dr. Pedro Sales.

Sempre na luta por uma Itaberaí cada vez melhor.

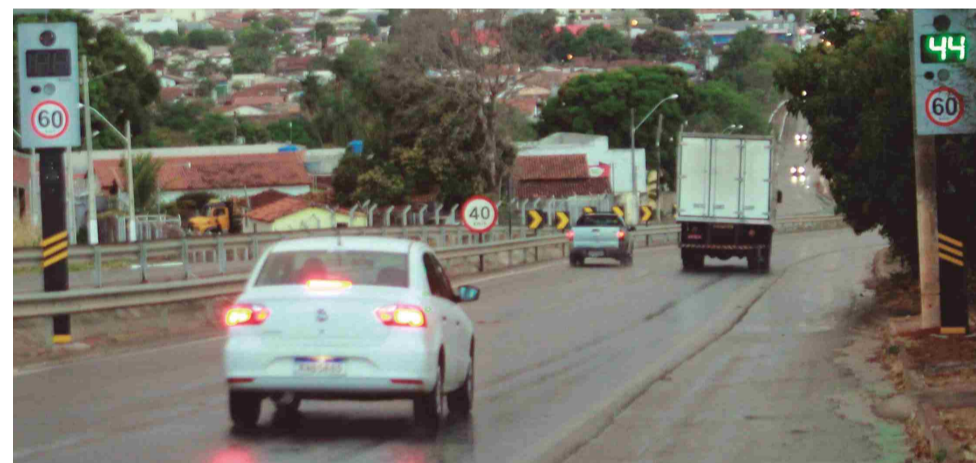

Barreira eletrônica é importante para reduzir riscos de acidentes na GO-070

O TRABALHO DA PREFEITURA DE ITABERAÍ NÃO PARA



Maquete da Ponte sobre o Rio Uru, que será construída esse ano

A prefeita Rita de Cássia juntamente com o Secretário de Infraestrutura, atende a uma reivindicação antiga e anuncia para esse ano a construção da ponte so-

bre o Rio Uru na região de Capão e Bom Jesus que faz divisa com o município da Cidade de Goiás. A preocupação da Prefeita é que a ponte atual ofe-

rece risco ao tráfego, além de ser uma região populosa e pungente na agricultura. A nova ponte será feita de cimento e com recurso próprio do município.

62 3142-5964
@simpraocentermoveis
Praça Balduino da Silva Caldas
nº172 Qd.25, Lt.17, Centro, Itaberaí-GO

SIMPRÃO

CENTER MÓVEIS

SAFÁ-CAMA HELENA
De R\$ 1.999,90
Por R\$ 1.499,90

ROUPEIRO DIAMANTE C/ 12 PORTAS
DISPONÍVEL NA COR NOCE E FREIJO
12x R\$ 249,99
R\$ 2.999,90 à vista

TODA LINHA DE SMARTPHONES EM
12X SEM JUROS NOS CARTÕES