

ITABERAÍ ADOTA FECHAMENTO ALTERNADO DE ATIVIDADES NÃO ESSENCIAIS

Quem for flagrado circulando sem máscara será multado em R\$ 150

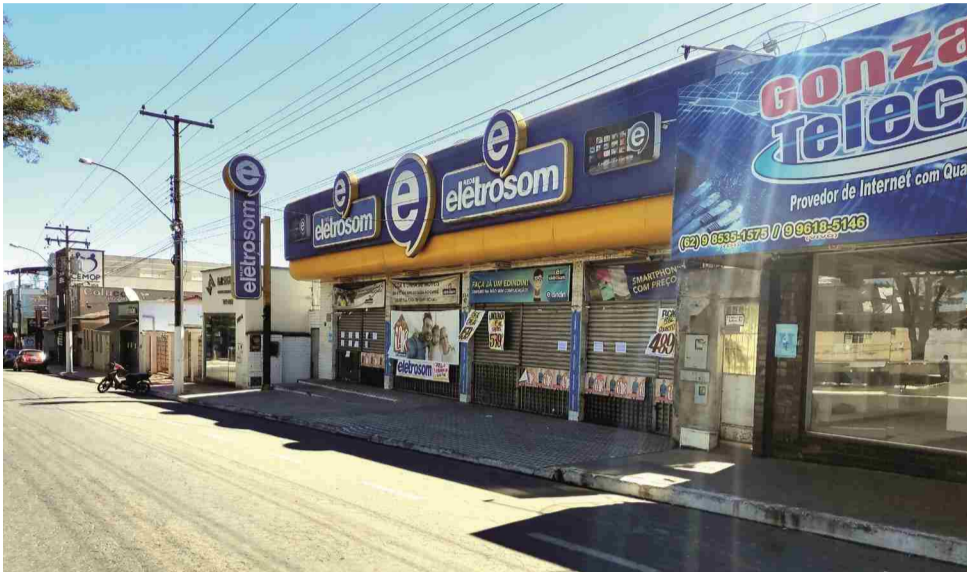

Lojas fechadas será rotina até dia 21 de julho em Itaberaí

Desde a última quarta-feira, 8 de julho, está em vigor o decreto 1.215/20, da Prefeitura de Itaberaí, que dispõe sobre medidas de enfrentamento da emergência de saúde pública decorrente da pandemia de coronavírus (Covid-19) no município. Passou a vigorar o fechamento alternado das atividades não essenciais por um período de 14 dias (8 a 21 de julho) e, posteriormente, a liberação de funcionamento integral por período de 19 consecutivos (22 de julho a 9 de agosto). Foi mantida a proibição de menores de 12 anos frequentar os supermercados. Pessoas acima de 60 anos podem fazer compras nestes estabelecimentos somente das 7h às 9h e das 14h às 16h30. Mas a principal novidade é a aplicação de multa de R\$ 150 para quem for flagrado andando pelas ruas sem máscara. Outras punições para estabelecimentos que funcionem sem autorização ou atividades que desrespeitem o distanciamento mínimo ou, ainda, pessoa diagnosticada com Covid-19 que descumpra a quarentena podem render punições de até R\$ 5 mil.

Leia na página 5

CONSELHO DO MEIO AMBIENTE SUSPENDE LICENCIAMENTO DO MUNICÍPIO DE CAVALCANTE

Decisão, em caráter cautelar, foi motivada pela constatação de que o município vinha concedendo licenças ilegais



Área desmatada ilegalmente em Cavalcante tinha autorização irregular daquele município

A presidente do Conselho Estadual do Meio Ambiente (CEMAM) suspende, em caráter cautelar, o credenciamento do município de Cavalcante para a liberação de licenciamentos ambientais no município. A decisão, que será submetida a ratificação do Conselho Estadual de Meio Ambiente, foi motivada pela constatação da Semad de que o município vinha concedendo licenças fora do âmbito de competência, portanto, ilegais.

Página 3.

ENEM SERÁ REALIZADO EM 17 E 24 DE JANEIRO

Provas digitais vão ocorrer em 31 de janeiro e 17 de fevereiro

O Ministério da Educação anunciou na quarta-feira (8/07), as novas datas do Exame Nacional do Ensino Médio (Enem). O exame, que teve a aplicação adiada por causa da pandemia do novo coronavírus, será realizado nos dias 17 e 24 de janeiro de 2021. Já a prova do Enem digital ocorrerá nos dias 31 de janeiro e 7 de fevereiro de 2021, informou o Ministério da Educação (MEC). Os resultados finais das provas serão divulgados a partir do dia 29 de março. Segundo o levantamento feito pelo Inep, para 49,7% dos estudantes, o Enem impresso deveria ser aplicado em 2 e 9 de maio de 2021 e o Enem digital em 16 e 23 de maio. As provas estavam originalmente marcadas para ocorrer em novembro.

SENAC GOIÁS OFERECE MAIS DE 11 MIL VAGAS PARA CURSOS GRATUITOS A DISTÂNCIA

O Serviço Nacional de Aprendizagem Comercial em Goiás (Senac Goiás) está com inscrições abertas para 30 cursos gratuitos à distância. Ao todo, são disponibilizadas mais de 11 mil vagas. Uma excelente oportunidade para qualificação profissional em tempos de pandemia e distanciamento social.

Conheça lista completa na página 05

JOGOS ESCOLARES DA JUVENTUDE 2020 SÃO CANCELADOS

O Comitê Olímpico Brasileiro (COB), responsável pela realização dos Jogos Escolares da Juventude 2020, optou pelo cancelamento da edição do evento. De acordo com o COB, a decisão foi pautada pela priorização da preservação da saúde e integridade física dos envolvidos, já que os fatores decorrentes da pandemia de COVID-19 impedem uma organização segura do evento.

Em Goiás, com o aumento dos casos de Covid-19, a Secretaria Estadual de Educação também optou pelo cancelamento dos Jogos Estudantis de Goiás 2020.

Página 6.

PERÍODO CRÍTICO DA PANDEMIA DEVE OCORRER DE 22 A 27 DE JULHO EM GOIÁS

Leia matéria completa, com base em estudo da Universidade Federal de Goiás (UFG) na página 5

JKS

Mármore e Cubas

PISOS - PIAS - BANCADAS - LAVATÓRIOS - BALCÕES - TÚMULOS - SOLEIRAS - PEITORIL

62. 3375-1260 / 99922-4943

62. 399593-6660 / 99434-2681 / 98485-7925

Av. Couto Magalhães, Qd.E, Lt.05, Vila Iracema, Itaberaí-GO

SUPER RAIOS DE SOL

Brilhando por você!

O GÁS MAIS BARATO DA CIDADE

FRUTAS, VERDURAS E LEGUMES

BEBIDAS, CARVÃO, GELO E ÁGUA MINERAL

FAÇA SEU PEDIDO 3375-2676

Proteja quem você ama
O uso da máscara é obrigatório

ABERTO DE SEGUNDA A SÁBADO DAS 7H ÀS 20H

AOS DOMINGOS ATÉ AO MEIO DIA

AV. GOIÁS, QD. Z3, LT 05, VILA PROGRESSO - ITABERAÍ-GO

SENAC GOIÁS OFERECE MAIS DE 11 MIL VAGAS PARA CURSOS GRATUITOS A DISTÂNCIA



Prédio do Senac Itaberaí, inaugurado em 3 de setembro de 2019

O Serviço Nacional de Aprendizagem Comercial em Goiás (Senac Goiás) está com inscrições abertas para 30 cursos gratuitos à distância. Ao todo, são disponibilizadas mais de 11 mil vagas.

O curso é todo online e disponibiliza

certificado. As inscrições podem ser feitas pelo site do Senac Goiás. É preciso atender aos pré-requisitos de cada curso para poder realizá-lo.

As turmas serão formadas respeitando os critérios de classificação até o preenchimento

completo das vagas. Os cursos integram o Programa Senac de Gratuidade (PSG), que tem como foco pessoas cuja renda familiar não ultrapassa dois salários mínimos por pessoa.

Cursos disponíveis
- Acolhimento de pro-

fissionais com deficiência nas empresas
- Administração do Tempo
- Administração Financeira de Eventos
- Agente de Projetos Sociais
- Aproveitamento Integral de Alimentos
- Biossegurança em Esterilização
- Boas Práticas e Controles Operacionais Essenciais para Serviço de Alimentação
- Branding e Marketing de Moda
- Como Construir um Plano de Marketing para o seu Negócio
- Comporta-

mento do Consumidor
- Compras para o Varejo de Moda
- Congelamento de Alimentos
- Cozinha Árabe
- Cozinha Brasileira
- Cozinha Vegetariana
- Garde Manger - Preparo de Receitas Frias
- Gestão Beleza
- Introdução ao MS Project
- Maquiagem Artística
- Maquiagem e Penteados para Noivas
- Maquiagem Pele Negra

- Penteados
- Posicionamento - Como sua marca deve se comportar no mercado
- Preparo e Drinks e Coquetéis
- Processos de Logística Reversa
- Representante Comercial
- Supervisão das Equipes de Governança
- Técnicas de Tranças
- Tomada de Decisão no Ambiente Organizacional
- Unhas Decoradas

WELLINGTON IMÓVEIS
Assessoria & Consultoria Imobiliária
"Opção Inteligente e segura dos negócios imobiliários"

*Venda
*Aluguel
*Financiamentos
*Avaliações Judiciais
*Administração Imobiliária
*Loteamentos
*Imóveis Urbanos
*Imóveis Rurais

(62) 3375-2725 / 98459-3960 / 9634-5727
Rua Major Garcia, n.º. 328, Centro, Itaberaí/GO

FINANCIAMENTO
CAIXA
Minha Casa Minha Vida

"TEMOS PROMOÇÕES DE CASAS NO VALOR A PARTIR DE R\$ 110.000,00 COM TODA DOCUMENTAÇÃO DA ESCRITURA E DO FINANCIAMENTO PAGO"

quina com a Rua 05, quadra n.º. 05, lote n.º. 13, Residencial Primavera. R\$320.000,00.

"OPORTUNIDADE NO CENTRO DE ITABERAÍ NA RUA MAJOR GARCIA": Um ponto comercial com residência; Área Edificada + ou - 255 m² em um lote comercial de 360 m². R\$630.000,00.

"UM PONTO COMERCIAL E MAIS DUAS RESIDÊNCIAS NO CENTRO DE ITABERAÍ NA RUA MAJOR GARCIA": Um ponto comercial com duas residências; Área Edificada + ou - 368 m² todos na laje em um lote comercial de + ou - 450 m². R\$850.000,00.

LOTES

1 (UM) LOTE URBANO NO LOTEAMENTO ALTO DA BELA VISTA, com a área total de 300,00 m², situado na Rua 22, Qd. 33, Lt. 30, Loteamento Alto da Bela Vista, Itaberaí - GO. R\$70.000,00.

1 (UM) LOTE UR-

BANO NO VERGILIO ARAUJO, com a área total de 250,00 m², situado na Rua VA-02, Qd. 01-A, Lt. 24, Residencial Vergílio Araújo, Itaberaí - GO. R\$40.000,00.

ALUGUEL

CASA NO CENTRO sendo: 3 quartos, 1 sala, copa c/ cozinha, 1 banheiro, 2 áreas de serviço e garagem; R\$950,00;
Kitnet de 1 quarto na Av. Áurea Cabral, Jardim Cabral; Não tem garagem para carro, somente moto - R\$400,00;

FAZENDAS E CHÁCARAS

Gleba de terras no Rio Urú na fazenda denominada "Sítio do Campo" no município de Itaberaí/GO, com área total de 1 alqueires e 19 litros e 402,00 m². Benfeitorias completas sendo: 3 casas; 1 sede principal com área de lazer; 1 casa para caseiro e 1 casa de lazer para pesca de frente para o Rio Urú; R\$420.000,00

GRAN CONTABILIDADE
Há mais de 30 anos contabilizando sucessos!
Romeu Lagares
Registro de firmas, alterações e baixas, contratos diversos, declaração de imposto de renda pessoa física e jurídica, emissão de certidões, recibos ITR, e assessoria rural.
Fone: (62) 3375-1125 Cel: (62) 99982-5784
grancontabilidade@uol.com
Rua Mestre Virgílio, nº75, Centro, Itaberaí-GO
(PRÓXIMO AO BANCO ITAÚ)

RESTAURANTE IPE
Servir bem e servir sempre

Prédio próprio com modernas e amplas instalações com móveis novos

* Sobremesas * Variedade * Bom preço * Pessoal preparado para o atendimento

Tele entrega: 62 3375-2749
Av. Goiás, 715 Qd. 16 Lt. 10
Via Progresso Itaberaí GO

LICENÇA AMBIENTAL

MARY DE FÁTIMA LOPES RODRIGUES, CPF nº 243.547.241-20, com endereço à **Fazenda Santa Rita**, Itaberaí-GO, Torna Público que **REQUEREU** junto à **Agência Municipal de Meio Ambiente Cultura e Turismo-AMATUR** a **Licença de Instalação - LI** e **Licença de Operação - LO** para Confinamento Bovino na **Fazenda Santa Rita**. **JAIR BUENO DO PRADO**, CPF nº 044.674.501-49, residente à **Chácara Macedo**, Itaberaí-GO, Torna Público que **REQUEREU** junto à **Agência Municipal de Meio Ambiente Cultura e Turismo-AMATUR** a **Licença de Instalação - LI** para Execução de Ponte sobre Rio das Pedras na **Chácara Macedo**.

Expediente

JORNAL CORREIO POPULAR LTDA.
CPNJ: 15.625.097/0001-03
Rua Carlos Gomes Qd 4 Lt 3 - Vila Leonor - Itaberaí-GO
(62) 3375-4335 (34) 99653-8340

E-MAIL
jcorreiopopular@hotmail.com
matiascomunicacao@gmail.com

Tiragem. 5000 Exemplares

JORNALISTA RESPONSÁVEL:
Maurício Matias M 262,284 - SSP/MG

DIRETORES:
Maurício Matias e Nilva Rodrigues Santiago.

COLUNISTAS:
Nilva Rodrigues Santiago (Nini). Enivaldo Silva Braz Carvalhaes

DIAGRAMAÇÃO/PROJETO
Denis Gomes Matias

IMPRESSÃO GRÁFICA:
Artes Gráficas Pontual LTDA - ME.
CNPJ: 11.632.225/0001-87 Araguari-MG.
As matérias assinadas são de responsabilidades de seus autores e não refletem necessariamente a opinião deste Jornal.

SISTEMAS

**- SISTEMA FISCAL COMPUFOUR;
- SISTEMA PÓS-PAGO;
- SISTEMA PRÉ-PAGO**

COMPUFOUR SOFTWARE

ORÇAMENTO SEM CUSTO!

**(62) 3375-4552
(62) 99967-8857
(62)98432-0718**

Rua Reginaldo Mathias Pereira
Qd B, Lt 10 A - Presidente Roosevelt
Itaberaí-GO

clayte.com
WWW.SOLUÇÕES EM TI PARA VOCE E SUA EMPRESA



EM POUCAS LINHAS

Por ENIVALDO SILVA

ATUANTE

O deputado federal José Nelto (Podemos), está intensificando sua atuação em Itaberaí e anunciou nesta semana a destinação de emenda parlamentar de R\$ 2,1 milhões, que deve ser utilizado para aquisição de equipamentos para o Hospital Municipal. A medida atende a demanda da presidente da Câmara, Janayna Wollp e da cúpula do partido em Itaberaí.

ERUPÇÃO

Os casos de confirmados de Covid-19 em Itaberaí explodiram nos últimos dias. Na quarta-feira a secretaria de Saúde informou que chegou a 207 casos confirmados. Outros 265 casos foram descartados, (94 estão curados, 100 estão em domicílio, 7 hospitalizados e 6 óbitos). Outros 10 casos aguardando resultado de exames (3 em casa, 4 hospitalizados e 3 óbitos em investigação) e 225 famílias em monitoramento domiciliar.

COMPARANDO

Em 24 de junho Itaberaí

registrava 61 casos positivos para Covid-19. Havia 252 casos notificados, destes, 187 tinham sido descartados (30 estavam curados, 26 em domicílio, 04 hospitalizados e 01 óbito). Outros quatro casos aguardando resultado de exames e 148 famílias em monitoramento domiciliar.

TELEMEDICINA

Desde o dia 1º de julho a secretaria municipal de saúde de Itaberaí adotou o sistema de telemedicina para atendimento a pacientes com diagnóstico positivo para o novo Coronavírus (Covid-19), e que estão em isolamento domiciliar, que passam a ser monitorados por meio virtual.

IRRESPONSABILIDADE

Em Aparecida de Goiânia a fiscalização acabou com uma festa de luxo que reunia cerca de 100 pessoas em uma chácara. Toda a estrutura desom foi apreendida e o proprietário multado em R\$ 10 mil por descumprir o decreto municipal.

DE NOVO

Dois dias após ter evento de luxo encerrado em Aparecida de Goiânia, homem volta a ser multado por fazer festa em motel para 25 pessoas. Pela reincidência ele foi multado em R\$ 20 mil. O motel foi interditado e multado em R\$ 10 mil. Cada uma das pessoas que participavam da festa foram multadas em R\$ 106.

NA PRESIDÊNCIA

A Secretaria-Geral da Presidência da República informou na terça-feira (7), por meio de nota, que 108 servidores da Presidência foram diagnosticados com a covid-19. O número representa 3,8% dos quase 3,4 mil funcionários que atuam no órgão. A maior parte desses trabalhadores atua no Palácio do Planalto, sede do Poder Executivo federal.

BOLSONARO

O presidente da República, Jair Bolsonaro também foi contaminado pela Covid-19. Após diagnosticado, concedeu entrevista coletiva restrita para três veículos

de imprensa e ao final da entrevista retirou a máscara para mostrar que estava bem. A TV Record colocou os jornalistas que cobriram o ato em quarentena.

ESGOTADO

O Hospital de Campanha de Itumbiara, inaugurado há uma semana, está com os 10 leitos de UTI que tem lotados. Da mesma forma, a unidade de Águas Lindas de Goiás, que tem 22 leitos de terapia intensiva, esgotou as vagas. As informações são do início da tarde desta quarta-feira (8), pela Secretaria de Estado da Saúde (SES). A taxa de ocupação das UTIs destinadas ao tratamento de Covid-19 estava em 90% na quarta-feira.

INFARTO

Cantor Samuel, da dupla gospel com Daniel e Samuel, sentiu dores no peito e foi levado para o Pronto Socorro na cidade de Anápolis, onde sofreu um infarto agudo e foi submetido a uma angioplastia de urgência. Os fãs foram tranquilizados pelo filho, Thiago Bandeira, que informou que o pior já havia passado.

CONFUSÃO

Com a aproximação do período eleitoral, as disputas

pelos comandos dos partidos ficam mais acirradas e não é de agora que as trocas ocorrem repentinamente.

MDB

Há pouco tempo o agora pré-candidato a prefeito pelo Patriota, Wagner Ribeiro pedia o comando do diretório municipal do MDB em Itaberaí. Com a decisão, ele assumiu o Patriota com a garantia de que seria o candidato a prefeito da agremiação.

MDB 2

Desde a saída de Wagner Ribeiro a presidência do MDB local foi assumida por Nivaldo Melo, com apoio do empresário e pré-candidato a vereador Moisés Chaves. Eles organizaram a agremiação e filiaram chapa completa de pré-candidatos a vereador.

MDB 3

Inicialmente havia a clara tendência de que o MDB apoiaria a candidatura da presidente da Câmara, Janayna Wollp à prefeitura nas eleições deste ano. Contudo, o anúncio feito pelo ex-prefeito Wellington Baiano, que poderia ser candidato congelou os planos.

MDB 4

Com as decisões judiciais desfavoráveis ao

ex-prefeito, houve a recomendação de que ele fosse expulso do partido. Uma articulação feita junto ao deputado Paulo César Martins tirou Nivaldo Melo do comando do partido na tentativa de manter Baiano filiado.

MDB 5

Com novas decisões desfavoráveis a Baiano, que está com os direitos políticos suspensos até 2021, o comando do MDB local deve novamente ser restituído a Nivaldo Melo, o que reaproxima o partido de Janayna Wollp.

PODEMOS

O diretório municipal do Podemos foi dissolvido a pedido do deputado federal José Nelto, depois que alguns pré-candidatos a vereador do partido descobriram que não estavam filiados por decisão do então presidente Tião Bola, que foi destituído da presidência.

WESLEY ANDRADE

Entre os pré-candidatos que não foram filiados estão o produtor rural Ricardo Maia (amigo pessoal do deputado José Nelto), Ananias do Moto-táxi e Wesley Andrade, que agora responde pela presidência do partido e tem a missão de pacificar o grupo.

MUNICÍPIO DE CAVALCANTE ESTÁ PROIBIDO DE EMITIR LICENÇAS AMBIENTAIS



Desmatamento em Cavalcante gerou multas milionárias e punições ao município

A presidente do Conselho Estadual do Meio Ambiente (CEMAM) suspende, em caráter cautelar, o credenciamento do município de Cavalcante para a liberação de licenciamentos ambientais no município. A decisão, que será submetida a ratificação do Conselho Estadual de Meio Ambiente, foi motivada pela constatação da Semad de que o município vinha concedendo licenças fora do âmbito de competência, portanto, ilegais.

Operação realizada nas últimas semanas flagrou a destruição de cerrado nativo em áreas públicas e particulares,

algumas com licenças ilegais do município. Em uma delas, de propriedade do prefeito Josemar Saraiva Freire, foi emitida uma licença irregular para o desmatamento, que ainda retirou vegetação nativa de uma área pública para benefício privado

A secretária de Meio Ambiente e Desenvolvimento Sustentável (Semad), Andréa Vulcanis, que também preside o CEMAM, afirma que a medida drástica visa proteger uma das últimas áreas de Cerrado intocado do mundo.

"A situação em Cavalcante é gravíssima e destoia do restante do Estado, tanto pela intensa atividade

de desmatamento quanto pela presença do próprio poder público nas ações, com emissão de licenças irregulares", afirma. "A suspensão do credenciamento integra um conjunto de ações do Governo de Goiás, que já realizou o enfrentamento ao crime no local e anunciou a proteção de mais uma área com a criação de um parque estadual na região das Cataratas do Rio dos Couros", lembra Vulcanis.

A situação do município deve ser analisada pelo plenário do conselho e suas instâncias, diante de documentos comprobatórios das

irregularidades praticadas pelo município que terá a oportunidade de se defender.

A prefeitura e o órgão municipal de meio ambiente responsável pelo licenciamento ambiental das atividades de impacto local ficam impedidos de receber novos processos de licenciamento ou solicitações de renovação, mas ficam autorizados a concluir os processos já em tramitação no órgão, desde que nos estritos limites das competências previstas anteriormente.

A resolução do CEMAM ainda determina à Secretaria do Meio Ambiente e

Desenvolvimento Sustentável (Semad) que providencie condições para que os serviços sejam assumidos pela gestão ambiental do Estado, sem prejuízos para os solicitantes.

Relembre

O município de Cavalcante foi alvo de duas grandes operações contra o crime ambiental no último mês de junho. No início do mês, a Semad realizou uma ação que flagrou um desmatamento de mais de 500 hectares de cerrado nativo em território kalunga. Os proprietários foram multados em mais de R\$ 5 mi-

lhões e a área, embargada. No final do mês, a Operação Presença, em parceria com o Grupo Tático 3 (GT3), da Polícia Civil, e de policiais militares, aplicou 13 autos de infração por conta de 1.725 hectares de desmatamento em mata nativa de cerrado detectados, com um total de R\$ 3,236 milhões em multas aos proprietários, que também tiveram as áreas embargadas.

Foram 24 pontos identificados por apurações da inteligência da gestão ambiental e por monitoramento via satélite, utilizando um banco de dados com imagens desde 2016

RN NETOS DE ALUGUEL

**ELETRICISTA - PINTOR - ENCANADOR
PEDREIRO E AZULEJISTA**

- ✓ SERVIÇOS DOMÉSTICOS
- ✓ REPAROS E REFORMAS
- ✓ PINTURA
- ✓ LIMPEZA DE CAIXA D'ÁGUA
- ✓ INSTALAÇÕES ELÉTRICAS
- ✓ TROCA E MANUTENÇÃO EM: CHUVEIROS, TOMADAS, LÂMPADAS, REGISTROS, PORTAS, FECHADURAS E GUARDA-ROUPAS
- ✓ INSTALAÇÃO DE PRATELEIRAS, QUADROS, ETC.

PRECISOU? FALE COM A GENTE

☎ 62 - 99868-1406

Feliz aniversário! Hoje é o seu dia especial, pois completa mais um ano de vida e isso é motivo para se alegrar e festejar muito. Eu desejo que você celebre essa data por muitos anos, e que nunca lhe falte paz no coração, amor na vida, sorrisos no rosto e companhias maravilhosas.

10-07 Claiton Cesar de Oliveira
11-07 Adão de Souza Oliveira
11-07 Juliana Cardoso Silva
11-07 Leticia Soares de Oliveira
11-07 Sofia Ferreira Mendes Santos
12-07 Angélica Rosa da Silva
13-07 Camila Fonseca Pereira
13-07 Edson Dias Vieira Júnior
13-07 Poliana Rosa Galvão Santos

14-07 Ana Victória Espíndola Moraes
14-07 Gilberto Cunha Resende (Gibão)
14-07 Rosana de Castro Melo
15-07 Luciane do Carmo
15-07 Maria das Graças Pinheiro de Abreu
15-07 Sudário Rodrigues Gomes Neto
16-07 Caio Fábio Borges Gomes

16-07 Dirceu Lopes
16-07 Waillene Aguiar Barbosa
17-07 Eudes Natalino Lagares
17-07 Rosimeire do Nascimento Silva Marçal
18-07 Sandra Regina Pereira Dutra
19-07 Eduardo Oliveira
20-07 Davi Felipe Assis Bispo
20-07 Fabiano Lourenço Fernandes

20-07 Gaspar Divino José de Deus (Wander Silva)
21-07 Gerusa Fagundes Moreira
21-07 Juliana Aguiar Céllio
21-07 Laura Eduarda de Jesus Oliveira
21-07 Lucilene Cândida dos Santos Silva
22-07 Noêmia Ferreira Borges

Por Maurício Matias



Gomes
22-07 Wilson José Prado
23-07 Lara dos Santos Aguiar

23-07 Rafael Cardoso Silva
23-07 Rosane Martins Vila Verde Peres



Adilson Cardoso, vice prefeito de Itaberaí (21/07) Com alegria comemoramos teu aniversário. Nós todos, familiares e amigos queremos te abraçar. Palavras são poucas para expressar o muito que queremos te dizer. Parabéns!



Parabetizamos o casal Braz Neto & Ana Paula pelas comemorações de aniversario dele no dia 10/07, e aniversário de casamento no dia 18. Desejamos felicidades!

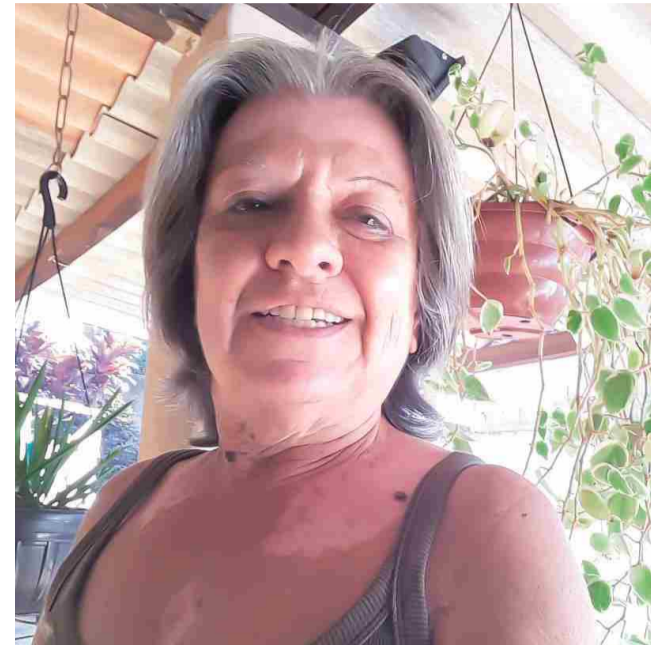

Parabéns Ana Maria Campana 17/07. Profissional altamente gabaritada, dona de um português invejável, é uma das revisoras mais competentes de Minas Gerais.



Iácones Batista Vargas 17/07



Carlos Henrique Mendes de Oliveira 11/07



Ivone Francisca de Carvalho 15/07



Cleonice Coelho 13/07



Thiago Dias Filho 19/07

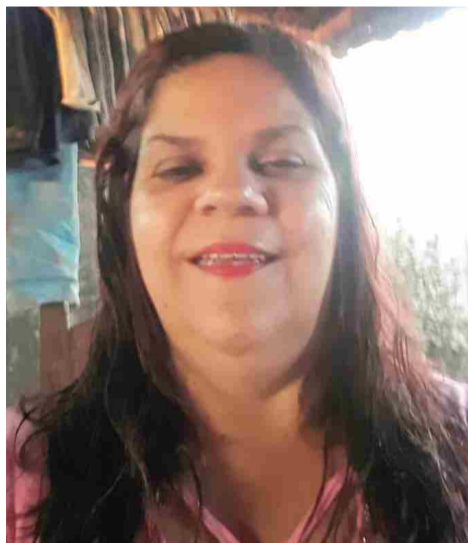

Márcia Maria da Silva 17/07

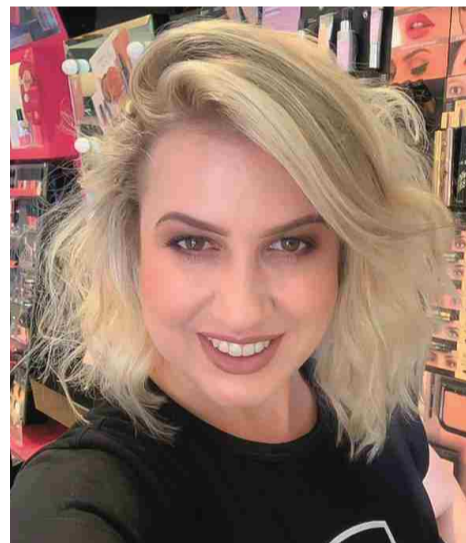

Lara Liny 18/07



Mickaelly Rita 14/07



Inglitte Priscila Delfino Dorneles 15/07



Geny Ribeiro dos Santos 13/07



Eva de Sousa Oliveira Silva 13/07

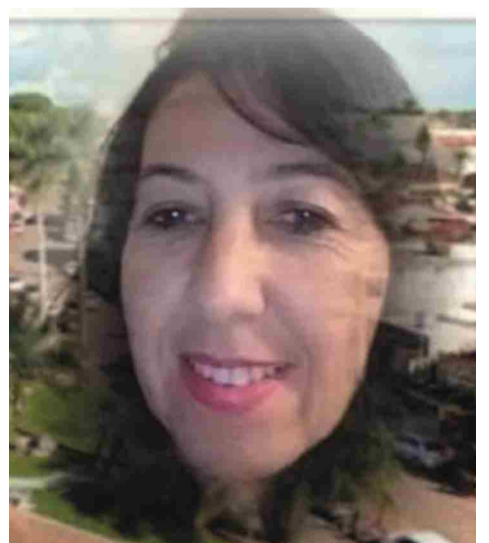

Eloides Guimarães Cabral Leite 13/07



Eleuza Diniz Oliveira Parreira 13/07

Vem aí uma nova edição. Anuncie conosco. 62. 9 9653-8340

NOVO DECRETO PREVÊ PUNIÇÃO DE ATÉ R\$ 5 MIL PARA QUEM DESCUMPRIR REGRAS

A Prefeitura de Itaberaí editou novo decreto reforçando e endurecendo as medidas de prevenção ao coronavírus. Baseado no decreto do Governo de Goiás, as novas medidas levam em consideração as características específicas do município. O comércio considerado não essencial fica fechado por 14 dias (8 a 21 de julho). De 22 de julho a 9 de agosto praticamente todas as atividades econômicas e não econômicas estarão liberadas para funcionamento.

Nas duas primeiras semanas, período de maior restrição, as empresas poderão fazer atendimento na modalidade delivery (tele entrega). Dúvidas sobre o novo decreto podem ser esclarecidas pelo 3375-1321-opção 10.

O secretário de Desenvolvimento Econômico e Turismo de Itaberaí, Pedro Daniel, informou que as novas medidas levaram em consideração o aumento do índice de contaminação. "Tivemos que tomar uma medida dura, mas necessária, qual seja o fechamento quase que total do nosso

comércio. Esperamos que esse seja o último fechamento", disse.

A principal novidade em relação aos decretos anteriores editados pelo município está nas penalidades para quem descumprir as medidas de prevenção. Quem for flagrado na rua sem máscara será multado em R\$ 150 reais. A punição vale também para quem estiver usando a máscara no queixo.

Para atividades econômicas que funcionem sem autorização a multa é de R\$ 2 mil. O estabelecimento comercial poderá ser fechado por 30 dias ou cassada a licença para funcionamento. Em caso de reincidência a multa será acrescida em 30%.

Atividades que não oferecerem álcool gel aos seus clientes e for flagrada a multa é de R\$ 1 mil. No caso de atividades que não respeitarem o distanciamento mínimo ou promova aglomerações (reunião familiar, festivais), a multa prevista é de R\$ 2,5 mil. A punição para pessoa diagnosticada com Covid-19 que for pega descumprindo a quarentena a multa é de R\$ 5 mil.

O novo de-

creto considera como essenciais as seguintes atividades:

Serviços funerários, farmácias, supermercados, mercados, revendas de gás e postos de combustíveis, serviços de assistência à saúde, clínicas de vacinação e laboratórios. "Os serviços de atenção básica devem funcionar com sua capacidade máxima, inclusive, com demanda espontânea", diz o decreto.

No setor de alimentação podem funcionar, com observação de regras específicas, os restaurantes, lanchonetes, distribuidoras de bebidas, pit dogs, sorveterias, cafeterias, pizzarias, pamonharias, açaiterias, churrasquinhas, jantinhas, padarias e congêneres, principalmente na modalidade delivery, pegue leve ou Drive thru, com proibição de consumo no local.

Os supermercados funcionam em horário normal, mas devem controlar a quantidade de pessoas dentro do estabelecimento, com proibição de entrada para menores de 12 anos. Pessoas com idade superior a 60 anos (grupo de risco) podem fazer compras nos supermerca-

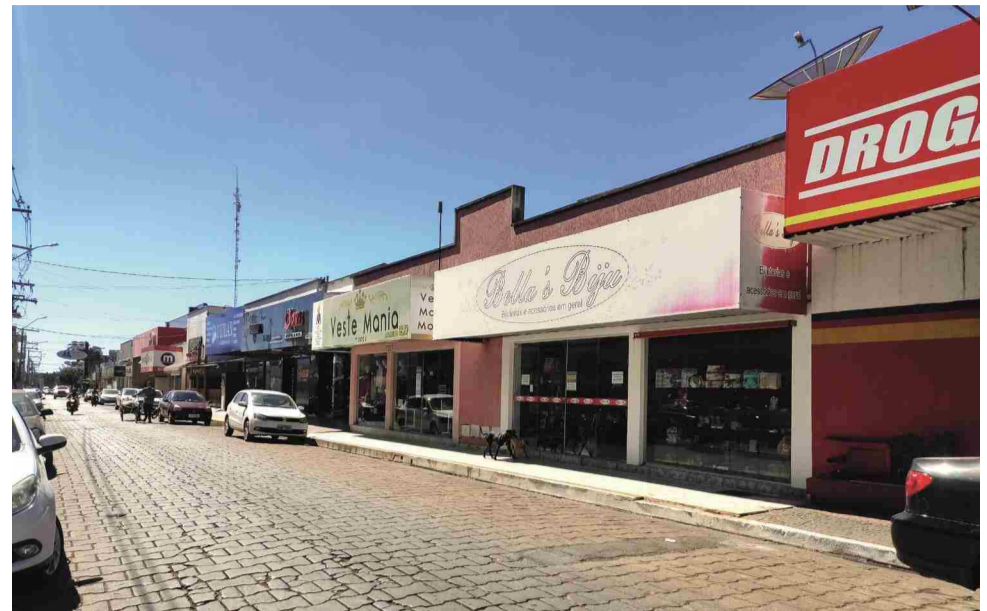

dos das 7h às 9h e das 14h às 16h30. Também está proibido o acesso simultâneo de mais de uma pessoa por família, a não ser nos casos que demandem acompanhamento especial. Esses estabelecimentos estão obrigados a medir a temperatura corporal de todas as pessoas que acessam a loja.

Também podem funcionar hospitais veterinários e clínicas veterinárias, incluindo os pet shops.

As lojas de produtos agropecuários funcionam de segunda a sexta-feira das 7h às 13h. A mesma regra vale para as lojas de materiais de construção, ferragens, ferragistas e casas de irrigação, revendas de autopeças e motopeças.

Também funcionam as agências bancárias e casas lotéricas, fornecedores de bens ou serviços a saúde e alimentação, indústrias de rações, concentrados referentes a vida humana e animal e empresas de controle de pragas. Lan houses (com 50% de ocupação), taxi e mototaxi, segurança privada, oficina mecânica, borracharia, troca de óleo, auto elétrica e serviços automotivos.

Lavajatos somente podem funcionar os que prestam serviços para indústrias.

Escritórios de advocacia, de contabilidade, cartórios extrajudiciais e similares podem atender mediante agendamento.

Clínicas médicas e odontológi-

cas somente em caráter emergencial.

As feiras livres de hortifrutigranjeiros funcionam nos dias normais, sem praças de alimentação.

Estão autorizadas as atividades administrativas de escolas públicas e privadas, assim como as obras de construção civil, indústrias metálicas, blocos de cimento, marcenarias, confecções e similares e centros de formação de condutores (autoescolas).

Cursos, escolas de informática, de idiomas e congêneres somente podem funcionar por meio de ensino remoto.

Todas atividades comerciais e serviços podem usar serviços de delivery

PERÍODO CRÍTICO DA PANDEMIA DEVE OCORRER DE 22 A 27 DE JULHO EM GOIÁS

O secretário da Saúde de Goiás, Ismael Alexandrino, afirmou que o estudo elaborado pela Universidade Federal de Goiás (UFG) aponta a tendência de que o período mais crítico da pandemia da Covid-19 seja de 22 a 27 deste mês. No período, os setores público e privado de saúde poderão sofrer a maior pressão.

Na quarta-feira (8) o estado registrava 733 mortes por Covid-19. Os casos confirmados totalizaram 32.981. No estado havia 77.796 casos suspeitos em investigação. Outros 36.809 foram descartados e 52 mortes suspeitas esta-



UFG prevê pico de Covid-19 para o final deste mês

vam em investigação. "Acredito que já estamos vivendo o pico, que deve culminar nos dias 22 a 27, com tendência de diminuição dos casos diários a partir daí. Foi dessa forma que aconteceu em outros países e em outros estados do País".

Ele disse que o governo estadual adotou uma série de medidas para enfrentar a

pandemia, entre elas, a inauguração de cinco hospitais de campanha. Informou que o número de leitos de UTI dobrou em relação ao ano passado e que a quantidade de leitos de enfermaria foram ampliados. "Quase duas mil pessoas foram contratadas e mais de 4 milhões de unidades de proteção individual (UPIs) foram distribuídas",

PRODUÇÃO INDUSTRIAL CRESCE EM 12 DE 15 LOCAIS PESQUISADOS EM MAIO

Em maio, a indústria cresceu em 12 dos 15 locais pesquisados pelo Instituto Brasileiro de Geografia e Estatística (IBGE). De acordo com a Pesquisa Industrial Mensal (PIM) Regional, as taxas foram positivas na comparação com abril, na série com ajuste sazonal.

Os percentuais mais elevados foram no Paraná (24,1%), em Pernambuco (20,5%) e no Amazonas (17,3%). A alta foi registrada também na região Nordeste (12,7%) e nos estados do Rio Grande do Sul (13,3%), São Paulo (10,6%) e Bahia (7,6%), todos com elevação acima da média nacional (7,0%).

Embora tenham conseguido taxas positivas Minas Gerais (6,3%), Santa Catarina (5,4%), Rio de Janeiro (5,2%), Mato Grosso (4,4%) e Goiás (3,0%), ficaram abaixo da média nacional.

Taxas negativas

Já o Espírito Santo teve a maior que-

da (-7,8%) em maio de 2020, terceiro mês seguido de recuo na produção, com perda de 30,9% nesse período. Os outros locais que tiveram taxa negativa foram o Ceará (-0,8%) e o Pará (-0,8%).

Nacional

Para o IBGE, as taxas positivas em 12 dos 15 locais pesquisados dentro do crescimento de 7,0% da atividade industrial nacional, na série livre de influências sazonais, verificado na passagem de abril para maio de 2020, refletem, principalmente, o retorno à produção, mesmo que parcialmente, de unidades produtivas, após as interrupções geradas por efeito da pandemia de Covid-19.

O crescimento mais acentuado no Paraná e em Pernambuco ocorreu após os recuos acumulados de 31,8% e 25,4%, respectivamente, nos meses de março e abril, resultados seguidos pelo Amazonas, que inter-

rompeu três meses de taxas negativas consecutivas, quando acumulou queda de 53,4%.

Acumulado do ano

A pesquisa indicou que houve redução em 13 dos 15 locais pesquisados, quando a referência é o acumulado do ano, na comparação a igual período de 2019, também impactado pela pandemia.

Os destaques foram Ceará (-21,8%), Amazonas (-20,7%) e Espírito Santo (-18,5%). Rio Grande do Sul (-16,6%), Santa Catarina (-15,4%), São Paulo (-13,6%) e Minas Gerais (-12,1%), que registraram taxas negativas mais acentuadas do que a média nacional (-11,2%). Os outros locais foram Paraná (-8,9%), região Nordeste (-8,8%), Bahia (-5,9%), Pernambuco (-4,7%), Mato Grosso (-3,8%) e Goiás (-0,3%). Esses, no entanto, tiveram índices negativos menos acentuados que a média nacional.

CASARÃO

Eventos

COZINHA INDUSTRIAL
AMPLO ESTACIONAMENTO
ÁREA VERDE

AMBIENTE ACONCHEGANTE
VISTA AMPLA E A AGRADÁVEL

62 3375-4485 |
 99999-2728

CONFORTÁVEL E ELEGANTE EM QUALQUER OCASIÃO

RUA CONTORNO, QD.1, Lt3, VILA ISABEL - ITABERAÍ-GO

JOGOS ESCOLARES DA JUVENTUDE 2020 SÃO CANCELADOS

Decisão foi tomada pelo Comitê Olímpico Brasileiro juntamente com as confederações olímpicas brasileiras e as secretarias estaduais de Educação, parceiras na realização da competição. Os Jogos Estudantis de Goiás também foram cancelados.



O Comitê Olímpico Brasileiro (COB), responsável pela realização dos Jogos Escolares da Juventude 2020, optou pelo cancelamento da edição do evento. De acordo com o COB, a decisão foi pautada pela priorização da preservação da saúde e integridade física dos envolvidos, já que os fatores decorrentes da pandemia de

COVID-19 impedem uma organização segura do evento.

Em ofício encaminhado ao Governo de Goiás, o comitê esclareceu que o cancelamento foi amplamente discutido com os representantes das confederações olímpicas brasileiras e das 27 secretarias estaduais de Educação, parceiras na realização dos jogos. Em Goiás, a Secretaria

Estadual de Educação (Seduc) foi representada pela gerente de Projetos Extracurriculares de Desporto Educacional, Arte e Educação da Seduc, Patrícia Pereira Silva.

Segundo Patrícia Silva, o COB realizou videoconferências com os gestores regionais e estaduais de modo a conhecer as determinações de cada estado em relação aos Jogos Es-

tudantis 2020, assim denominados antes da etapa nacional quando passam a ser chamados Jogos Escolares da Juventude. De acordo com ela, "nas reuniões o comitê poderia ouvir como estaria a questão dos jogos em cada estado, as possibilidades de serem realizados e se haveria orçamento para a realização do evento este ano, uma vez que muitos estados tiveram seus orçamentos destinados à Saúde", explicou.

Após as reuniões, as diferentes situações de cada estado em relação à pandemia, o risco de contágio nas viagens das equipes para os jogos, as incertezas nos calendários escolares e a remarcação das etapas regionais foram decisivos para o cancelamento do evento.

Jogos Estudantis de Goiás

Diante do aumento dos casos de Covid-19 em Goiás e do cancelamento dos Jogos Escolares da Juventude 2020, a Seduc também optou pelo cancelamento dos Jogos Estudantis de Goiás 2020. De acordo com a gerente de Projetos Extracurriculares de Desporto Educacional, Arte e Educação da Seduc, a questão vinha sendo discutida com a secretaria de Estado da Educação de Goiás, Fátima Gavioli, antes mesmo dos debates promovidos pelo COB. Desde o princípio, a opinião era favorável à não realização dos jogos neste ano.

"Se for possível, a Seduc, por meio da Superintendência de Desporto Educacional, Arte e Educação, estará promovendo outras atividades relacionadas à

prática esportiva. Porém, dependerá da situação diante da pandemia", afirma Patrícia Silva.

Histórico

Os Jogos Escolares da Juventude são realizados desde 2005 e fazem parte do processo de sistematização dos Jogos Escolares Brasileiros, proposto pelo Governo Federal. Anualmente, o evento reúne alunos-atletas de escolas públicas e privadas do território nacional para a disputa de 17 modalidades, além de atividades educativas e culturais.

No ano passado, cinco estudantes da rede pública estadual de Goiás conquistaram 13 medalhas na Etapa Nacional dos Jogos Escolares da Juventude. Os vencedores foram destaque nas categorias de luta olímpica, atletismo e judô.

CULTIVO DE FEIJÃO 3ª SAFRA É DESTAQUE NA PRODUÇÃO DE GRÃOS EM GOIÁS

O Estado deve produzir 167,6 mil toneladas de feijão 3ª safra. Tecnologia e irrigação fortalecem a produção

A produção de feijão em Goiás tem surpreendido positivamente os produtores do grão no Estado, na safra 2019/2020. Segundo os dados apresentados nesta quarta-feira, 8 de julho, no 10º Levantamento da Safra de Grãos, realizado pela Companhia Nacional de Abastecimento (Conab), a estimativa é de que o Estado aumente a atual produção de feijão 3ª safra, mantendo sua posição como o segundo maior produtor do tipo, atrás apenas de Minas Gerais.

Goiás deve contribuir com 21% da produção total brasileira de feijão 3ª safra. No Estado, a produção está estimada em 167,6 mil toneladas e representa um aumento de 6,9% em relação à produção de

feijão 3ª safra no Estado na safra 2018/2019.

Considerando a produção total de feijão (1ª, 2ª e 3ª safras), no Estado, na safra 2019/2020, Goiás deve colher 329,6 mil toneladas do grão, totalizando um aumento de 8,3% em relação à safra passada. O número representa 10,4% da produção nacional e coloca o Estado em quarto lugar no ranking da produção total de feijão. A produtividade do feijão goiano também é destaque e obteve aumento de 3,4% em comparação à última safra, chegando a um nível de 2.397 quilos por hectare, em uma área de 137,5 mil hectares.

De acordo com o secretário de Estado de Agricultura, Pecuária e Abastecimento, Antô-

nio Carlos de Souza Lima Neto, a produção de feijão no Estado tem crescido graças ao aumento do uso de tecnologias, sobretudo na região de Cristalina que ocupa o posto de maior produtor de feijão do Estado. "Em Cristalina temos nosso maior expoente da produção de feijão, sobretudo por causa do uso da irrigação por meio de pivôs e do incremento da tecnologia, que têm permitido não só o desenvolvimento dessa 3ª safra substancial, como o aumento da produtividade desses plantios", salienta.

Segundo Antônio Carlos, o Governo de Goiás tem atuado na busca por investimentos que fortaleçam o desenvolvimento das diferentes cadeias do setor agropecuário, como

aqueles direcionados ao incremento da tecnologia no campo. "Conforme tem sido orientado pelo nosso governador Ronaldo Caiado, o Governo de Goiás busca desenvolver as diferentes regiões do Estado. E esse desenvolvimento no campo, como ele mesmo tem destacado, passa pelo uso da tecnologia", ressalta.

"Hoje, os produtores do nosso Estado têm à sua disposição créditos para investimento, como as linhas voltadas ao uso da tecnologia, disponibilizadas no novo Plano Safra, que são fruto de negociações e da articulação do Estado, da bancada federal e do Governo Federal, de modo com que o nosso produtor esteja amparado para produzir o alimento. Isso retorna

na movimentação da economia dos produtores, dos municípios e na geração de emprego e renda", destaca.

Outras culturas

O 10º Levantamento da Safra de Grãos da Conab também traz outros destaques na produção do Estado. Conforme a atualização dos dados, a produção de grãos em Goiás deve alcançar os 26,7 milhões de toneladas (aumento de 8,4% em relação à safra 2018/2019) e manter o Estado como terceiro maior produtor de grãos nacional.

Além do feijão, também registraram crescimento, segundo a Conab, a produção de soja, cuja colheita já foi finalizada no Estado, e

deve alcançar 12,4 milhões de toneladas (aumento de 9% em relação à safra anterior); de milho, com produção de 12,2 milhões de toneladas (aumento de 6,8%); e de arroz, com produção de 120,4 mil toneladas (aumento de 6,9%).

Também foi divulgado nesta quarta-feira, 8 de julho, o Levantamento Sistemático da Produção Agrícola do Instituto Brasileiro de Geografia e Estatística (IBGE). Um dos pontos positivos apontados pelo estudo é o aumento da produção de cana-de-açúcar, que deve ser de 76,8 milhões de toneladas (aumento de 1,6%), e que coloca Goiás como segundo maior produtor de cana-de-açúcar do País, atrás apenas de São Paulo.



Goiás se destaca entre os maiores produtores de feijão do país



SFC

Prestadora de serviços

43 - 98498-5651 

62 - 9 8624-7229

Silomar Francisco (Negão)

- * **Construção: do básico ao acabamento**
- * **Cercas de fazendas, perfuração de fossas,**
- * **Serviços Gerais com disponibilidade para viagens.**

ESPORTES

POR BRAZ CARVALHAES

FUTEBOL

Atlético-GO revela novo escudo



O Atlético-GO lançou nesta sexta-feira seu novo escudo, o terceiro modelo na história de 83 anos do clube.

Ele mantém a cor rubro-negra tradicional, a sigla "ACG" de Atlético Clube Goianiense e as três estrelas - campeão da Série B (2016) e bi da Série C (1990 e 2008) -, mas com um tom moderno que a diretoria buscava.

O presidente do Dragão acredita que o

novo escudo irá cair nas graças do torcedor, mas ressalta que o brasão principal, usado atualmente, continuará em vigor no uniforme número 1.

Entre as décadas de 1940 e 1950, o Atlético-GO utilizou dois escudos. O primeiro tinha as letras "ACG" entrelaçadas. O segundo, em formato de triângulo invertido, passou a ser utilizado quase exclusivamente a partir de 1959 e sofreu algumas adaptações até chegar ao modelo atual.



FUTEBOL

Quando voltam os estaduais? Veja a situação de cada campeonato pelo Brasil

Voltaram os jogos do Campeonato Catarinense após a paralisação em razão da epidemia do novo coronavírus. É o segundo estadual a retornar no Brasil, depois apenas do Carioca, que recomeçou no dia 18 de junho.

Um torneio já teve seu fim decretado: o Amazonense. E os outros? Quando voltam os estaduais?

Vale lembrar que a CBF determinou que as Séries A, B e C do Brasileiro começarão no fim de semana de 8 e 9 de agosto.

18 de julho - Camp. Paraibano
26 de julho - Camp. Mineiro
1 de agosto - Camp. Paraense
1 de agosto - Camp. Maranhense

COM PREVISÃO DE VOLTA

18 de julho - Camp. Alagoano
18 de julho - Camp. Brasileiro
20 de julho - Camp. Cearens
25 de julho - Camp. Sergipano
Novembro - Camp. Rondoniense

O torneio volta em novembro, com apenas cinco times na disputa. Depois da confirmação da nova data pela federação, seis clubes desistiram de continuar no Estadual, tendo em vista que a entidade garantiu que os clubes desistentes não sofreriam nenhuma penalidade. Entre eles, o atual campeão, o Vilhenense.

SEM PREVISÃO DE VOLTA

Campeonato Acreano
Campeonato Amapaense
Campeonato Baiano

Ainda não há uma data para o retorno do campeonato, porém a federação vive a expectativa de retomar a competição ainda neste mês de julho. Para isso, depende da liberação do governo. O que já está decidido é que o Baiano não será disputado em uma única sede.

Campeonato Capixaba
Campeonato Gaúcho

A federação propôs o reinício no dia

19 de julho, mas o governo já descartou informalmente essa data e sinaliza com a liberação no fim do mês ou no início de agosto. A FGF trabalha com o dia 26 como data-limite, a fim de evitar conflito com o calendário da CBF. Diante da indefinição, cresce, nos bastidores, a possibilidade de o campeonato ser dado como encerrado.

Campeonato Goiano
O torneio dificilmente será retomado antes do fim do ano. A maioria dos clubes do interior não tem condição financeira de remontar os elencos. Uma ideia que agrada aos clubes menores é retomar o Goiano em dezembro. Dessa forma, os elencos seriam formados para encerrar o campeonato de 2020 e começar o de 2021.

Campeonato Mato-Grossense
Campeonato Paranaense
Campeonato Paulista

O Paulistão ainda não tem data para retornar. A previsão da secretaria de esportes é de que as partidas sejam retomadas entre o fim de julho e o início de agosto, o que coincidirá com o início do Brasileirão, projetado para 9 de agosto.

Campeonato Pernambucano
Campeonato Piauiense
Campeonato Potiguar
Campeonato Roraimense
Camp. Sul-Mato-Grossense
Campeonato Tocantinense

ENCERRADO

Campeonato Amazonense
O Amazonense é o único estadual que foi encerrado, em decisão tomada ainda no dia 20 de março. Uma reunião será marcada com os oito clubes para definir mais detalhes sobre o término. Se haverá campeões ou rebaixados e quem herdará as vagas em torneios nacionais.

FUTEBOL

Presidente da CBF garante início das Séries A, B e C para o início de agosto

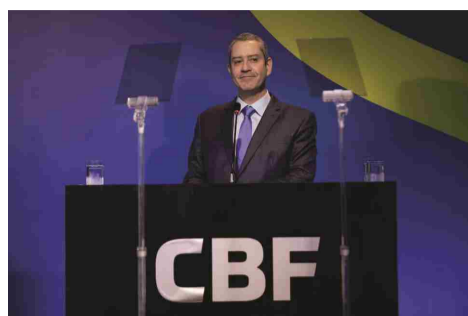

O início da Série A do Brasileiro em 9 de agosto é algo definido. É o que diz o presidente da CBF, Rogério Caboclo, em entrevista ao jornal O Globo. Em termos de calendário, as Séries B e C devem começar um dia antes (8), enquanto a Copa do Brasil retorna em 26 de agosto.

O Amazonense é o único estadual que foi encerrado, em decisão tomada ainda no dia 20 de março. Uma reunião será marcada com os oito clubes para definir mais detalhes sobre o término. Se haverá campeões ou rebaixados e quem herdará as vagas em torneios nacionais.

O objetivo da entidade, que reconhece a impossibilidade de espremer as datas necessárias ao longo deste ano, é conseguir ajustar todo

o calendário do futebol até 2022.

- Vai invadir janeiro, fevereiro, pode chegar a meados do mês. Mas temos algumas premissas que vão além. Muita gente não leva em consideração. Nosso horizonte é a Copa do Mundo de 2022, marcada para começar em novembro. Obriga o nosso calendário a terminar pelo menos um mês antes, em outubro de 2022. Temos que encerrar 2020 na segunda quinzena de fevereiro, iniciar os estaduais na última semana do mesmo mês, o Brasileiro no final de maio de 2021. Com isso, a ideia da entidade é encerrar a temporada de 2021 na primeira semana de dezembro, com férias e pré-temporada seguinte obedecendo o ritmo usual. Para cumprir com a nova programação, de acordo com o mandatário da CBF, até mesmo as pausas do Brasileirão em data Fifa serão suspensas.

A Série D vive um cenário diferente. Com 68 participantes e 61 cidades envolvidas, não há a mesma flexibilidade para jogar em outras praças.

NOVAS MUDANÇAS?

Mais tecnologia? Fifa estuda substituir bandeirinhas por robôs, diz jornal



Depois de estreiar o VAR na edição de 2018, a Fifa estuda outra novidade tecnológica para a próxima Copa do Mundo, em 2022, no Catar. Trata-se do uso de árbitros robôs - que podem inclusive substituir os bandeirinhas - para a marcação de impedimentos. De acordo com o portal Daily Mail, o novo procedimento faria com que o árbitro assistente de vídeo não fosse mais responsável pela criação de linhas para avaliar um possível impedimento. Um sistema automático

passaria a fazer a tarefa, soando um alarme para alertar uma posição irregular.

O sistema seria capaz de identificar qual parte do corpo do jogador está em posição de impedimento e levaria em conta até o tamanho dos pés de cada um. A preocupação sobre câmeras de televisão não terem um número suficiente de ângulos em determinados casos foi um dos motivos para a criação do mecanismo. Johannes Holzmüller, diretor de tecnologia da Fifa, acredita que a medida pode economizar tempo durante as decisões do VAR e tornar o processo mais rápido. De acordo com a publicação, testes internos foram realizados no último Mundial de Clubes, conquistado pelo Liverpool, e mais experimentos estão previstos para o segundo semestre de 2020.

E SE FOSSE AQUI?

Jogador atua infectado depois de teste errado, e futebol na Bulgária tem surto de 20 casos de Covid-19

Uma onda de 20 casos de Covid-19 em jogadores e funcionários de duas equipes na Bulgária pode ter origem em um erro de laboratório. Isso porque o defensor Martin Kavdanski, cujo teste não indicou a contaminação pelo coronavírus, atuou no jogo de seu clube, o Tsarsko Selo, contra o Chernomorets Varna no dia 2 de julho. Como resultado, três companheiros de equipe e 16 membros do time adversário anunciaram o resultado positivo para a Covid-19 dias depois. O laboratório reconheceu o erro e se desculpou, mas o jogo já havia sido disputado. O presidente do Tsarsko Selo, clube de Kavdanski, também contraiu o vírus.

trouxeram consequências amargas para o Chernomorets fora das quatro linhas. Em comunicado, o clube anunciou os casos entre os jogadores e funcionários e as medidas tomadas após esse incidente.

Na Bulgária, os jogos têm a presença de torcedores nos estádios, com 30% da capacidade.



A vitória por 4 a 1 dentro de campo

ZORECA SPORTS
MATERIAIS ESPORTIVOS
62. 3375-3275 | 98587-1348
Rua Major Garcia N° 192
Centro - Itaberaí-GO

DROGARIA BOM JESUS
PERFUMARIA | MEDICAMENTOS | COSMÉTICOS
PRODUTOS DE HIGIENE | FARMÁCIA POPULAR
TELE-ENTREGA 3375-4226
62-99806-2074
Rua Belizário de Almeida n.º 262, Qd. 11, Lt. 13 - Vila Progresso, Itaberaí - GO

SECRETARIA MUNICIPAL DE SAÚDE DE ITABERÁI IMPLANTA A TELEMEDICINA



Por Assessoria de Comunicação da Prefeitura de Itaberaí

Nesta manhã de terça-feira (23/06), o Prefeito Roberto Silva, Primeira-dama Sandra de Vila, Procuradora Geral do Município, Secretário Pedro Daniel e Padre Daniel Bertuzzi acompanham o andamento da obra de Construção da Casa dos Idosos Lar de Santana.

No momento foi assinado o Termo Aditivo de Comodato firmado entre a Paróquia Nossa Senhora D'Abadia de Itaberaí e Secretaria

Municipal de Assistência Social e Atenção a Mulher, que prorroga o prazo em mais seis meses da cessão de uso da Chácara Bom Pastor onde estão acolhidos os internos do Lar de Santana.

Obra com custo estimado em R\$ 1.165.963,08 contará com 1.257,79 m² e será totalmente custeada com recursos do tesouro municipal. A previsão de conclusão é de 150 dias.

CONTRA A COVID-19

pequenos gestos fazem diferença

INFORMAÇÃO | PREVENÇÃO | SOLIDARIEDADE

#FaçaSuaParte



CORONAVÍRUS

A MELHOR PROTEÇÃO É A PREVENÇÃO



SECRETARIA MUNICIPAL DE EDUCAÇÃO ADERIU AO PROJETO PILARES



No dia 1º de julho a Secretaria Municipal de Educação em parceria com Tribunal de Justiça do Estado de Goiás, por meio da Corregedoria de Justiça, aderiu ao "Projeto Pilares". O objetivo é a disseminação da CULTURA DE PAZ NO AMBIENTE ESCOLAR, iniciando pela construção de valores humanos que ajudem a fortalecer relacionamentos.

Para efetivar a implantação do

Projeto Pilares em Itaberaí, a Secretária Municipal de Educação Regina Camargo e representantes das escolas municipais estão participando da formação através de videoconferência em respeito e cuidado ao momento em que o mundo está passando com pandemia.

O encontro virtual desta quarta-feira abordou o tema: "saúde

emocional + automotivação = viver restaurantivamente". Participaram representantes da corregedoria de Goiás com colocações valiosas, entre eles o Juiz gestor do projeto, Dr Donizete Martins, que nos auxiliou a fazer uma reflexão sobre gratidão em tempos difíceis, SER GRATO QUANDO O VENTO SOPRA A NOSSO FAVOR É MUITO FÁCIL.

EDUCAÇÃO MUNICIPAL ENCERRA PRIMEIRO SEMESTRE DE 2020

Aconteceu no último dia 30 de junho, reuniões com a utilização de aplicativo virtual, onde os profissionais de educação municipal trataram de assuntos relacionados a avaliação das aulas ministradas em tempo de isolamento social.

Sendo o último dia letivo do primeiro semestre, os gestores aproveitaram para agradecer e reconhecer o excelente trabalho realizado por suas equipes.

A Secretária de Educação Regina Camargo agradece a participação, dedicação e empenho de todos os

profissionais da educação das unidades escolares e da SME. Conseguimos fechar o primeiro semestre letivo com êxito, mesmo em tempo de pandemia, isolamento social e dificuldades em alcançar a participação de alguns alunos.

Deseja um bom descanso a todos e que Deus possa renovar as forças e encorajar a todos para voltarmos no segundo semestre com mais vigor.

A Secretaria Municipal de Educação informa que no mês de férias estará atendendo:

REDE MUNICIPAL DE EDUCAÇÃO

Funcionamento no mês de férias

Secretaria Municipal de Educação
De 1º a 30 de julho das 8h às 11h
de segunda a sexta-feira

Unidades Escolares e CMEIs estarão fechados



PRORROGADO

2020

IPTU

SEU IPTU SE TRANSFORMA EM MELHORIAS PARA VOCÊ E PARA NOSSA CIDADE

EMITA SUA GUIA ON-LINE ACESSANDO: itaberaí.go.gov.br

50% DESCONTO PARCELA ÚNICA

PARCELADO EM ATÉ 6x



VENCIMENTO 31/AGOSTO

PREFEITURA DE
ITABERÁI
JUNTOS, VAMOS FAZER MAIS!